EDICION DE 14 PAGINAS
OFICINAS: AGUSTINAS 1269
TELEFONOS:
ADMINISTRACION Inglés 3114, Nacional 77
REDACCION Inglés 3113
CASILLA 81-D

LA NACION

PRECIO: 10 CENTAVOS
NUMERO ATRASADO: 20 CENTAVOS
SUSCRIPCIONES:
Por un año: $ 25. — Por seis meses: $ 14
Por 3 meses: $ 8.—Por 1 año extranjero: $ 50

AÑO III — Santiago de Chile, Sábado 1.o de Marzo de 1919 — Núm. 777

Los franceses en China

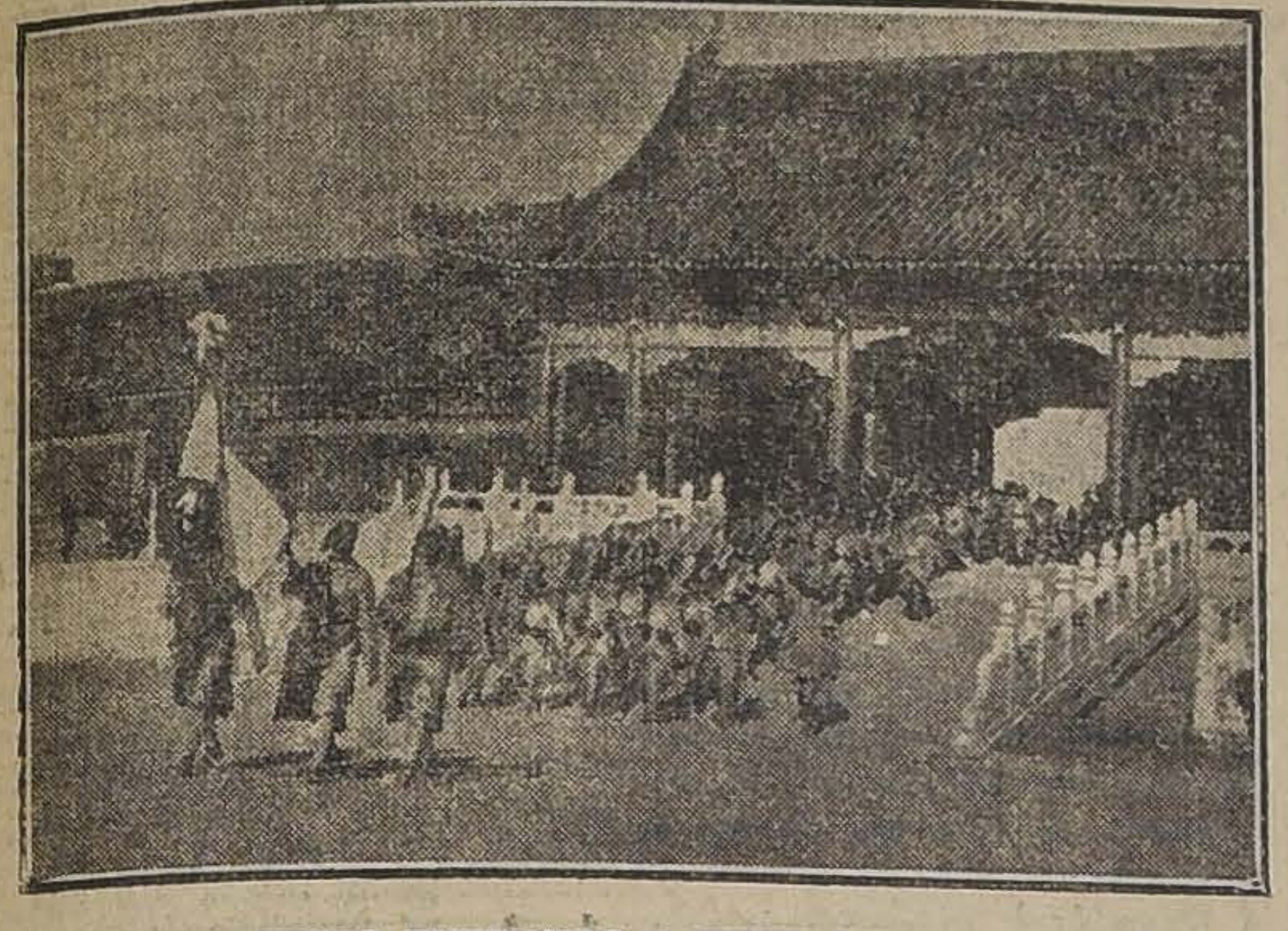

TROPAS FRANCESAS ENTRANDO A PEKIN EL 28 DE NOVIEMBRE, PARA ASISTIR A LAS FIESTAS DE CELEBRACION DE LA VICTORIA.

El aire cativo

Felipe da Fonte no estaba con humor de romperse el cuerpo, en aquella mañana tan bonita de mayo, con aquel cantar de pájaros que alegraba el corazón, y aquel olido tan gracioso de las madreselvas que ya abrían sus piñas de flor blanca matizada de rosa y amarillo. Harto se encontraba de golpear la tierra con el hierro, para despertar en el oscuro terruño los impulsos germinadores, y nunca había sentido pereza y desgano sino en aquel momento en que sus pensamientos no le dejaban descansar, le paralizaban los brazos y le quitaban las fuerzas que requiere la labor mecánica y ruda.

Sus pensamientos iban hacia cierta moza, fresca y colorada como amapola en el trigal, y que, según voz pública, no tenía voluntad de casarse por que los hijos dan muchos trabajos. Era Camila de Berte, la sobrina de la tabernera, muy activa y negociadora, a la cual le había ido demasiado mal en el matrimonio, para que animase a nadie a echarse al cuello tal yugo. Y Camila, enemiga del laboreo del campo, ayudaba a su tía en el despacho de bebidas, cerillas, jabón y otros artículos semejantes, y nacía viajes a la villa próxima para surtir el establecimiento. Se la veía con su cesta en la cabeza, y si el surtido tenía que ser más copioso, con un carrillo tirado por un borrico viejo, que ella misma guiaba. Iba y venía sola, varonilmente, y en el contorno se murmuraba que aquella valentona trajinanta escondía entre los dobleces del pañuelo de talle, de colorines, un revólver cargado.

Todo ello, que repelía a no pocos galanes de la aldea, amigos de hembras mansas y cariñosas, agradaba a Felipe. Fuese que su condición humildosa y tímida le inclinase a buscar en otro ser las energías que le faltaban, fuese por algo que en un hombre de otra esfera y otra cultura llamaríamos romanticismo, aquel aldeano rubio, de facciones delicadas bajo el tueste de la faz, y a quien la vida rústica no había conseguido curtir y endurecer, se sentía atraído hacia la recia morena de manzaneros carrillos, al verla tan desenfadada y decidida, tan capaz de soltarle un estacazo o un tiro a quien se metiese con ella.

Y en ella estaba pensando Felipe intensamente cuando, de malísima gana, no tuvo más remedio que levantar el azadón y empezar a batirse con los terrones. Flojamente, porque quien da tensión al brazo es la voluntad, principió a desbrozar un manchón de maleza que, bajo el influjo vital de la primavera, se había formado al margen del riachuelo, y se extendía por el prado adelante Era una maraña de zarzas y malas yerbas, una viciosa exuberancia de follaje, tallos y raíces. que le subía hasta el pecho al aldeano. Las espinas le punzaban y las plantas envedijadas, resistían al golpe de la herramienta. Por fin consiguió abrir un boquete en la espesura, y al rededor de aquel boquete fué arrancando retoños y vástagos, que arrojaba a un lado con reniegos sordos, pronunciados entre dientes.

Una crispación involuntaria encogía su mano, porque, nervioso lo mismo que un señorito, temía siempre que, de la vegetación sombría, bañada y encharcada por el agua, saliesen reptiles. El caso era frecuente, y aún cuando en aquel país los reptiles son más bien inofensivos, Felipe sufría, a su vista, un estremecimiento indefinible, un misterioso terror. La menor sabandija le alteraba el curso de la sangre, haciéndola afluir a su corazon, en vuelco súbito. Y ya, durante la faena, había brincado fuera del tupido matorral un lagarto, encantador a la luz del sol, que reverberó un instante en las imbricaciones de su verde piel y encendió dos chispas en las cuentecillas de azabache de sus vivos ojuelos. Felipe, trémulo, había alzado el azadón y asestado certero golpe a la alimaña, partiéndola por la mitad. Los dos trozos quedaron vibrando y moviéndose, y rabioso Felipe, abrió diminuta fosa y enterró los pedazos bailando el pateado encima de la tierra con que los dejaba cubiertos... Se secó la frente sudorosa, y resignado volvió a su tarea.

Apenas daría media docena de azadonazos más, cuando retrocedió horrorizado. Un ser repugnante y monstruoso asomaba entre las tupidas hojas, pegado al suelo, craso por la descomposición del follaje durante todo el invierno en aquel lugar húmedo. Tenía figura de sapo, sólo que era mayor, más ancho, más corpulento. Sobre su lomo, simétricas manchas anaranjadas le darían aspecto de algo metálico, de un capricho de joyería, si su boca de fuelle no se abriese amenazadora y su vientre blanquecino, no subiese y bajase, en anchas aspiraciones, animado de una vida odiosa...

Sintió Felipe el ciego instinto del miedo y estuvo a punto de apelar a la fuga. Comprendía qué clase de espantajo era el que se le aparecía así. Había oído hablar de él mil veces siempre con acento de terror. Le llamaban "la salmántiga". y el vaho de su aliento emponzoñado acarreaba la muerte... Temblando, Felipe discurrió cómo podría, sin peligro de respirar el vaho, deshacerse del monstruo. Buscó una piedra grande, pesada. Desde lo más lejos que pudo la arrojó sobre el batracio. Seguro de haberle reventado se atrevió a acercarse. Y casi se dió un encontrón en la frente con la frente de una mujer, envuelta en el turbante de amarillo paño La mujer reía, mirando a Felipe lívido...

—¡Home, home!—repetía Camila.—¿Me tirabas piedras a mí?

—A tí nó, **miña xoya**... — balbuceó él.—Tiré a la salmántiga.

—En la vida la he visto—declaró la moza.—Quiero ver. Yergue esa piedra.

Vaciló el muchacho en cumplir la orden. Por último levantó el pedruzco y pudo verse el bicharraco, semiaplastado, pero alentando todavía. Una exhalación fétida soliviantó el estómago de Felipe. Parecía que la salmántiga sudaba veneno por su piel rota.

—Quita de ahí Camila...? No te da enojo?

—Cosa de gusto no es—contestó ella—;pero mal no lo hace ese "bicboco".

—Mal, lo hace, sí señor. Ya sabes que trae el aire cativo.

Fué una carcajada mofadora la que exhalaron los labios de púrpura, y la joven trajinanta se cogió las caderas para no desencuadernarse de tanto reir. Guiñaba los ojos y en las pomas de carmín de sus mejillas se señalaban dos hoyuelos picarescos y tentadores Estaba para condenar a un santo; pero Felipe más bien percibía la burla que la magia de la apetecible figura inundada de sol.

—¡Ríete, ríete... Quiera Dios no llores tú, y más yo por haber tocado a la salmántiga.

La trajinanta hizo un gesto de indiferencia y de buen humor. Luego, subiendo a la altura de su cabeza la cesta, emprendió a paso gimnástico, el camino que conducía a la taberna. Felipe no intentó detenerla para un sabroso palique. Sentía cansancio inexplicable; pero, por no dejar los restos del "bichoco" descubiertos allí, tuvo una idea. Se acercó al pinar vecino, cortó un brazado de ramas y hacinándolas sobre el matorral, prendió una cerilla y les puso fuego. La llama se alzó viva y chispeadora, y a toda la maleza fué comunicándose aquel reguero de viva lumbre; un humo espeso, el de la leña verde, se alzó, envolviendo a Felipe, que se alejó lentamente, yendo a derrumbarse en un vallado, para considerar de lejos el incendio que iba a ahorrarle la molestia de rozar tanta mala casta de zarzales y yerbas moras Cuando se hubo extinguido la llama, acercóse todavía receloso. Revolvió las cenizas con el mango del azadon.... y entre ellas, carbonizado, el cuerpo deforme de la salmántiga aún conservaba su hechura de pesadilla, de tentación de San Antonio...

Desde aquel día,...¡ello sería lo que fuese!, lo cierto es que el labrador adoleció de un mal que todos en la aldea atribuyeron el consabido "aire cativo". Era languidez, cansora, dolor de huesos, invencible deseo de pasarse el día echado, y por último, lenta fiebre que le consumía. Ya estaba muy adelantada la enfermedad, cuando una tarde Camila, la trajinanta, que hacía veces de mandadera, se llegó a la casuca del mozo a traerle un medicamento. Venía alegre, rosagante de salud; y el mozo, mirándola con una mezcla de admiración y envidia, exclamó penosamente, anhelando al hablar:

—¿Ves cómo fué el aire cativo? ¿Lo ves?

Ella se sentó un momento al borde de la cama del muchacho. Llena de piedad, le ofreció de una gafarra que llevaba para el consumo de la taberna, un buen vaso de caña; y Felipe reanimado con la bebida alcohólica, y hasta electrizado, le echó la mano por el hombro, con un sordo gemido de amor.

—¡Camiliña!—susurró. — nunca bien me quisiste... Nunca me diste crédito... Ahora voyme a morir y te pido un consuelo. Ten caridad mujer...

Pero la trajinanta. la animosa, el espíritu fuerte, retrocedió estremecida ante los labios que se le tendían suplicantes, exclamando:

—Vaday... Sabe Dios si el aire cativo se pega ..

La Condesa de Pardo Bazán.

Amores trágicos

No ha tenido Europa un soberano por tantos conceptos señalable como Pedro el Grande, el hombre "mitad salvaje, mitad Monarca", según le llamó alguien y que echó las bases de la grandeza de Rusia. "Elegía sus amigos—ha dicho un historiador—entre la plebe. Cuidaba de su casa tal como habría podido hacerlo un negociante, y buscaba sus diversiones allí en donde el populacho las buscaba". Y, sin embargo, jamás vió el mundo otro hombre tan idealmente dotado para el papel de rey. Como tal actuaba con majestuosa dignidad, pero incurriendo a menudo en actitudes tan contradictorias que lo ponían en ridículo. Ya se le veía recibiendo embajadores en chaqueta corta, grueso gorro de noche y medias semicaídas, ya paseando por las calles de la capital, grotesco con una gorra verde, un sobretodo marrón con botones de hueso, y medias sucias, como el traje mismo, los botines, pareciéndose mucho más a un pordiosero que a un emperador, rubicundo el semblante, hablando en alta voz con los pasantes y riendo ruidosamente con el más humilde de sus súbditos. Se ha afirmado frecuentemente que aquel rey era loco y su conducta parecería confirmarlo. Era, por lo demás, degenerado y epiléptico, y a menudo veíase sometido a fuertes tormentas mentales que sembraban el terror en torno de su persona. Cuando se hallaba de tal suerte exitado era capaz de cometer los actos de crueldad más refinada e inverosímil. Fué un despiadado capricho del azar aquel en cuya virtud Pedro se encontró joven aún, unido a su primera emperatriz, la hermosa, sentimental y delicada Eudosia, que en lo espiritual hallábase tan lejos de su esposo como de las estrellas.

Antes de que la luna de miel hubiera durado un tiempo razonable, Pedro había horrorizado a su esposa con su rudeza, y disgustádola con sus reiteradas atenciones a otras mujeres. Por espacio de cinco años, la real pareja vivió sin que el uno supiese gran cosa del otro. Y cuando la muerte de la emperatriz madre eliminó la única influencia que daba a aquella unión alguna apariencia de realidad, Pedro no tardó en revelarse tal cual era. No contento con sus actos de violencia personal, alejó de la corte a todos los parientes de la emperatriz, y envió a Siberia al padre de Eudosia, condenándolo a un destierro peor que la muerte. A otro de los parientes de la zarina lo condenó al tormento y éste llegó al colmo cuando el mismo zar embebiendo las ropas de la víctima en el alcohol les prendió fuego.

Anonadada por tantas desgracias e impotencias tantas, Eudosia tuvo que resignarse a la triste suerte que el destino le deparaba. Tiempo hacía que Pedro había anunciado su propósito de desprenderse de su esposa. Y cierto día Eudosia fué puesta en una carroza y conducida a un convento. Aquí la joven emperatriz despojada de su rango y de sus esplendores y conocida sólo por el nombre de Elena, llevó una vida llena de fatigas y privaciones, confundida entre las demás hermanas, y sufriendo el martirio por espacio de veinte años. En numerosas ocasiones llegó a sufrir el hambre con tal intensidad que se vió obligada a dirigir a su familia las más lastimeras súplicas en procura de ayuda. Empero, todas sus solicitaciones fueron estériles Nadie se apiadó de ella hasta que su desgracia llegó a oidos en aquel distrito del mayor Gleboff, quien pidió permiso para visitar a la enclaustrada, a quien pudo llevar subrepticiamente, algunos alimentos, vino y ropas que la abrigasen prodigándole, al mismo tiempo, palabras de consuelo y de resignación.

Esas visitas del militar eran para Eudosia algo así como oasis en la aridez de su vida. Al terminar una animábala la esperanza de la próxima, que aguardaba día a día, hora a hora. Y algunas semanas después la gratitud de la infortunada emperatriz, hacia la persona a quien llamaba su angel protector habíase trocado en un amor que bien pronto adquirió la vehemencia de la pasión. Si Gleboff demoraba sus visitas algunos días, Eudosia caía en una ansiosa inquietud y le escribía cartas llenas de apasionamiento.

Con todo. esas visitas fueron haciéndose menos frecuentes. acaso porque Gleboff se alarmó advirtiendo que había despertado semejante pasión en la esposa del zar. Las cartas de Eudosia hiciéronse entonces más fogosas aún. "Venid a mí— decía en una de ellas—porque sin vos moriré. ¿Por qué me causáis una angustia tan grande?

¿He cometido alguna falta sin darme cuenta de ello? Si así fuese, mejor habríais hecho golpeándome, castigándome de algún modo por esa falta".

Pero Gleboff no se conmovió ante las reiteradas solicitaciones de la reclusa. Antes al contrario. dándose exacta cuenta del peligro que lo amenazaba, dejó de ir al convento.

Llegaron hasta el zar las noticias del amor que su esposa sentía por Gleboff y las frecuentes visitas de éste al claustro, así como de las cartas que Eudosia le dirigiera, e inmediatamente se ordenó una investigación. El testimonio de las monjas, algunas de las cuales estuvieron a punto de morir bajo los golpes del "knout" y el hallazgo de las cartas de la emperatriz en el escritorio de Gleboff, mostraron la veracidad de las versiones, y el zar no pensó ya sino en su venganza. Se arrestó y procesó al militar Gleboff. Sometiéndosele a tales torturas que acabó por confesar mucho más de la verdad y se le condenó a ser empalado. Para prolongar sus sufrimientos en la larga agonía fué envuelto en gruesas pieles a fin de protegerlo contra el frío Y durante veintiocho horas el condenado quedó sometido al más insufrible dolor, hasta que la muerte fué a libertarlo de las garras de sus verdugos.

En cuanto a Eudosia, fué sacada del convento, y, después de ser apaleada en público, se la sepultó en el sombrío calabozo subterráneo de la fortaleza de Schussenburg, donde pasó dos años de horrores, sin más compañía que la de las ratas que infestaban la mazmorra. Fué al cabo de ese tiempo cuando se produjo en su vida un cambio dramático que debía darle otro curso. Vió de pronto que la puerta de su calabozo se abría y que se le conducía, por en medio de una doble fila de cortesanos, hasta un suntuoso salón. Supo entonces que el zar Pedro y su sucesora, Catalina, habían muerto. El nieto de Eudosia, Pedro II, empuñaba a la sazón el cetro imperial, y había resuelto que su abuela volviese a ocupar el rango que le correspondía en la corte. Así Eudosia se vió trasladada de la miseria de su prisión a los esplendores de palacio. Pero el cambio había llegado demasiado tarde. Su vida estaba aniquilada de tal suerte, que toda restauración de fuerza era ya imposible. Después de algunos meses pasados en su nueva existencia, su ansia de quietud la llevó a buscar asilo entre las paredes de un convento, y allí dejó de existir.

MARTHA MANSFIELD

UNA DE LAS MAS APLAUDIDAS ARTISTAS NORTE-AMERICANAS

Un año en Estados Unidos

Se llamaba Juan Pérez Astudillo.
Se firmaba Juan Pérez A.
Y nosotros le decíamos

"Juan Pereza fuma
en un cachimba de color cognac..."

Pobre Juan Pereza. Era un buen muchacho. Cierto que no era de los muy vivos pero como empleado público pasaba por uno de los buenos. Habría sido difícil encontrar una mosca en su oficina.

Esto pasaba antes del tiempo de Tancredo Pinochet. El Pinochet aquél del **Viaje de Esfuerzo.**

Un día aparecieron unos libros de una tal **Biblioteca Americana de Inspiración.** eran unos libros dinámicos y energéticos y que elevaban el valor del "Yo" hasta más arriba de el **Woolworth Building.**

Cada hombre un Rey
Cree el que cree que puede
Viaje de Esfuerzo
La Libre Oportunidad
Cien empleos para un hombre
Cómo me hice aviador

A Juan Pereza le hicieron el mismo efecto que una inyección de arsénico.

De estático se transformó en dinámico. Andaba al trote. Escupía fuerte y veía la hora a cada rato.

Si se ponía el sombrero, si encendía un cigarro, si se sacaba un zapato, lo hacía siempre con **mucha energía.**

Cuando dejó el tongo fué la transformación completa.

Un día llegó de jockey y maleta a la oficina.

Me voy, nos dijo.

Aquí la raza es española, el ambiente colonial y el espíritu católico.

El que nace pobre muere pobre y el pez grande se come al chico. Yo me voy al país de la **libre oportunidad.** Edison fué vendedor de diarios. Lincoln fué leñador. Franklin jugaba al volantín. ¿Y aquí? el Presidente Errázuriz fué hijo de otro Presidente y pariente del Arzobispo. Y, desgraciadamente, yo no soy hijo de mi papá ni de ninguna estatua......

Se embarcó en el "Santa Ana".
Me llegaron estas cartas.

N. Y., Diciembre de 1917.
Querido Cascabel.

He llegado lleno de entusiasmo y de proyectos. Pienso buscarme un empleito Ministerial donde ganar unos doscientos dóllars y trabajar de las 14 a las 17. En el resto del tiempo estudiaré en el **Teosophical and Hipnotical Institute** donde obtendré diploma de **Doctor en Ciencias Ocultas** al cabo de año y medio.

Los gastos mensuales no pasan aquí de 80 dóllars.—Creo que economizaré 120. ¿Es posible, Cascabel, que te quedes en Santiago en esa oficina estúpida y con ese estúpido jefe?—**Juan Pérez A.**

N. Y.—Octubre de 1918.
Inolvidable Cascabel.

Habrás leido algunas correspondencias mías que fueron publicadas en un diario de Santiago. No creas una palabra de todo eso. Estoy aquí perfectamente empaquetado. Después de dos meses que pasé sin hallar trabajo el Cónsul de Chile en ésta me consiguió un empleo en la **American Pencil Co. Ltd.** Esta es una gran fábrica con 10.000,000 de dóllars de capital y que tiene patente para vender los lápices con punta. Yo estoy a cargo de una de las 6,000 máquinas destinadas a afilar los lápices.

Trabajo 8 horas diarias por 20 dólares semanales. Todavía debo hacer un **over time** de 4 horas diarias para poder ganar 10 dólares más con el fin de economizar algo y regresar a Chile. Afilo 5,000 lápices por día.

Como ves, no me queda tiempo ni para conocer el barrio. Quiere decir que en Estados Unidos no he hecho otra cosa que sacarle punta al lápiz. Para eso no valía la pena haber venido. En Santiago hacía lo mismo desde que estaba en la escuela.

Espero verte pronto. Te ruego no muestres a nadie esta carta.—**Juan Pérez A.**

A bordo del "Angamos".—Diciembre 1918.
Mi fiel amigo Cascabel.

No sabes lo que te agradezco los doscientos pesos que me enviaste. Gracias a ellos podré llegar a mi querida Patria, la única del mundo en donde uno puede ganar 300 pesos trabajando 4 horas al día. Si viviera un siglo entero pasaría 100 años en Chile. Es cierto que **nadie es profeta en su tierra** pero también es cierto que **en tierra de ciegos el tuerto es rey.**

Hasta muy luego.—**Juan Pérez A.**

CESAR CASCABEL.

Bebedero para aves

Se puede hacer un bebedero con utensilios corrientes. Una botella llena de agua se coloca boca abajo, sujetándola de tal modo que descanse sobre un clavo colocado dentro de un platillo.

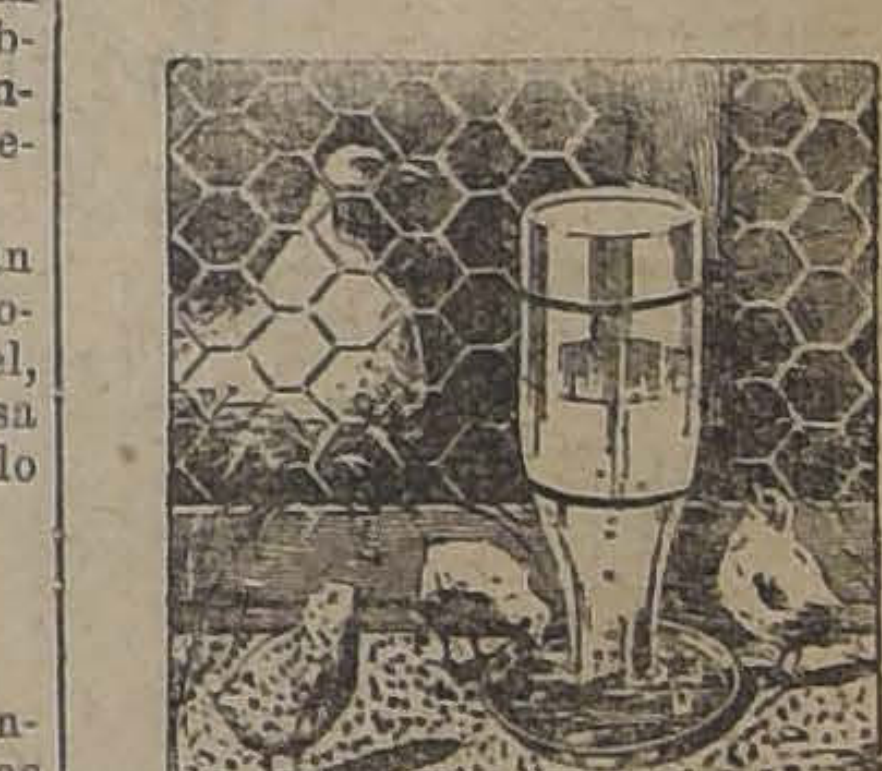

A medida que se va consumiendo el agua, va saliendo mayor cantidad de la botella. Esta no debe ser movida sino para cambiar el agua que hay en su interior o para llenarla de nuevo.

LA FUERZA DE LA COSTUMBRE

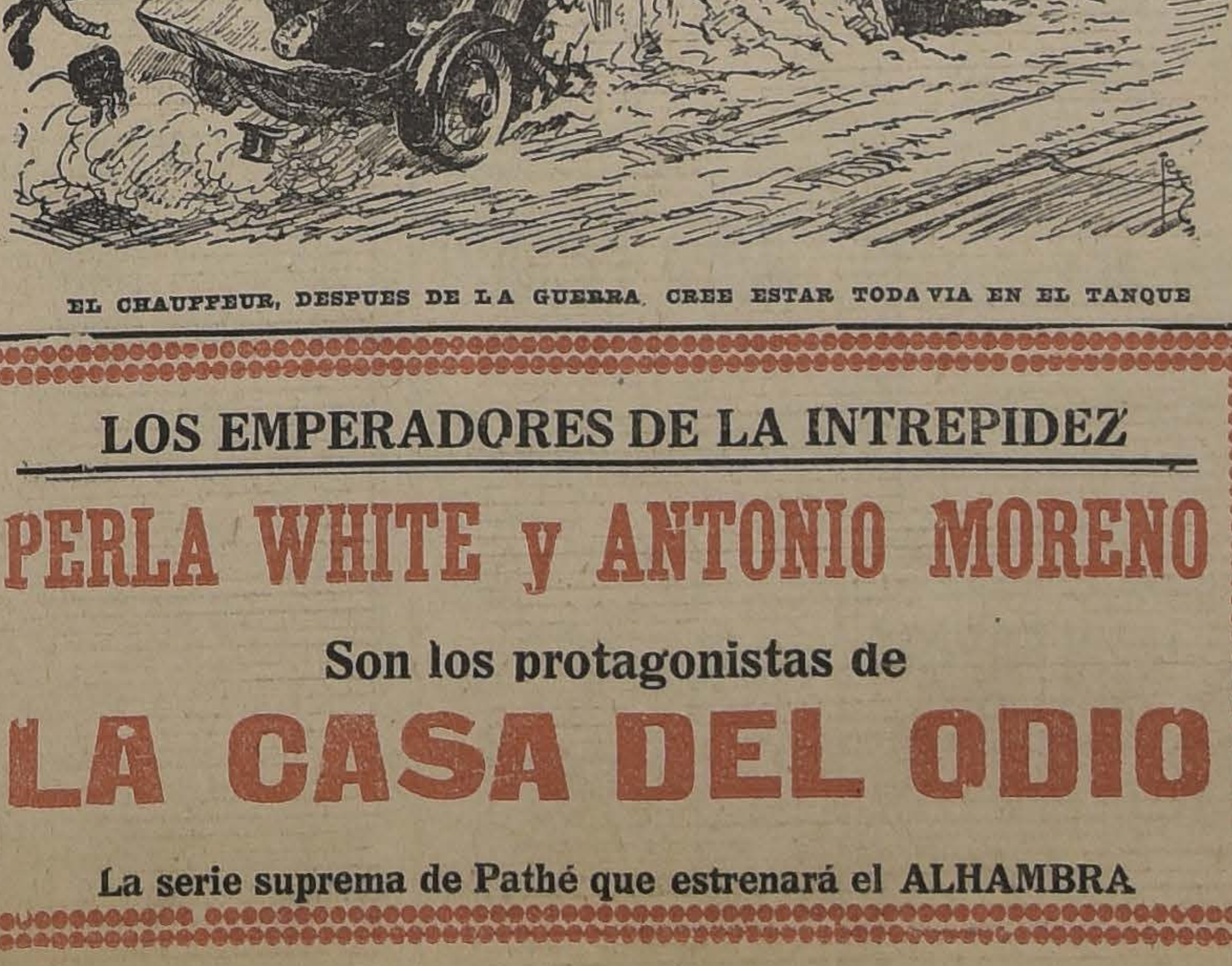

EL CHAUFFEUR, DESPUES DE LA GUERRA, CREE ESTAR TODA VIA EN EL TANQUE

"LA NACION"
SUSCRIPCIONES
Anual. . . . . $ 25.00
Semestral 14.00
Trimestral. 8.00

LAS REMESAS DE DINERO, PUEDEN HACERSE POR MEDIO DE GIROS POSTALES O LETRAS BANCARIAS A LA ORDEN DE "LA NACION"

AVISOS ECONOMICOS.— (Ultima página). —TARIFA: $ 0.05 palabra por cada publicación. Los avisos se reciben desde las 8 de la mañana hasta las 8 de la noche. Los avisos económicos que vengan después de esa hora y hasta las 10 de la noche, se cobrarán con un recargo del 20%.

LOS EMPERADORES DE LA INTREPIDEZ
PERLA WHITE y ANTONIO MORENO
Son los protagonistas de
LA CASA DEL ODIO
La serie suprema de Pathé que estrenará el ALHAMBRA

Ojo!!
no se debe comprar ninguna ALHAJA sin informarse de los precios a que vende nuestra acreditada casa.
LA EQUITATIVA
Delicias 851 al 857
12557-6-c

El Instituto Inglés
AV. PORTALES 3076
El 44.o año escolar empieza el 5 de Marzo. Un Colegio antiguo que ofrece educación moderna.
Sistema adecuado para la crisis actual. Inspección médica.
Inglés, cultura física, disciplina moral, preparación comercial, promoción directa a las Universidades Norteamericanas.
Pídase prospectos al
DIRECTOR, CASILLA 77-D.—SANTIAGO

CARLOS DUVAL
Corredor de la Bolsa de Comercio—Acciones, Bonos, Oro
Casilla 2266 --- Tel. 1812 --- BANDERA 57

RAULI TONELERO

EXTRA SECO del por 5 hasta de 3 x 14 tiene 200,000 pulgadas disponibles que realizo a bajo precio, consulte Ud no perderá su tiempo.

Barraca Iberia MATUCANA 745 entre San Pablo y Rosas **Fco. García Paz**

EMPRESA

FORLIVESI

de Pompas Fúnebres

Unica en este ramo y la más importante en todo Chile. Servicios completos combinados a precios reducidos y presentados en la forma más correcta, como lo requiere el caso.

Se trasladó a

Compañía 1037-1041

entre Plaza y Bandera.
Edificio Arzobispal
TELEFONO INGLES 377
Juan Forlivesi

NOTA.-Esta casa no tiene sucursales.

DEFUNCION

Ha fallecido el señor don **JORGE RIVERA MIRANDA**

Sus restos serán trasladados a Rancagua hoy Sábado 1.o de Marzo por tren de 14.40 horas, desde la capilla del Pensionado del Hospital del Salvador, donde se le oficiarán unas solemnes honras, a las 9 horas.

LA FAMILIA.

DEFUNCION

We beg to notify our friends that our dear husband & brother-in-land,

CHARLES R. PETTIT

died yersterday, and the funeral will take place from the house, 679 Diez y ocho, today March 1 st. at. 4 P. M. (16 oclock).

ELIZABETH PETTIT
KATE RATCLIFFE

DEFUNCION

Ha fallecido el señor don **Adolfo Ries Salkinowitz**

Sus restos fueron sepultados privadamente, ayer 28 de Febrero.

LA FAMILIA.

DEFUNCION

Habiendo fallecido nuestro querido esposo y cuñado señor don

CARLOS R. PETTIT

sus restos serán conducidos al Cementerio de Disidentes hoy 1.o de Marzo, a las 16 horas desde calle Dieciocho, número 679.

ISABEL PETTIT.— KATE RATCLIFFE

DEFUNCION

Ha fallecido el señor don **GUILLERMO IRARRAZAVAL SMITH**

Sus restos serán conducidos al Cementerio General, el Domingo 2 de Marzo, a las 10 horas, desde la calle Merced 438.

LA FAMILIA.

DEFUNCION

Ha dejado de existir el señor **LUCIANO NAVARRO ANTONIE**

Sus restos serán conducidos del Pensionado del Salvador al Cementerio General mañana, a las 9 horas.

Rogamos a sus amigos acompañar sus restos a su última morada.

LA FAMILIA.

POMPAS FÚNEBRES

LA SANTIAGO

SAN DIEGO 15, TELEF. 2653.
SUCURSAL: 'ARTURO PRAT Esq. Av. MATTA. TELEF. 6108

Servicios desde 35 a $ 3,000. Ataúd y carroza blanca desde 80 pesos. Urnas metálicas y maderas finas.

Servicios nocturnos sin recargo.

RICARDO GAMBOA VIVAR

POMPAS FÚNEBRES

Empresa Zenteno

Delicias 2584, casi esquina Molina (cuatro cuadras Estación Central)

TELEFONO INGLES 524

Nuestros servicios son presentados en forma insuperable y a los precios más bajos. Sin recargo hacemos todos los trámites de sepultación. Atiendo personalmente.

CARLOS ZENTENO LOYOLA

La Central

POMPAS FUNEBRES

Empresa notamente chilena reconocida ya por el público como la más seria e importante del país.

Dirección:

Merced esq. San Antonio

(Frente a Daube). Teléfono 595

Atiendo personalmente el gerente.

CARLOS VALENZUELA SILVA

YESO

BLANCO Y NEGRO

CASTRO 78

Mercado de Pescado y Marisco

SAN ANTONIO 774

Por Mayor y Menor.
De 7 a 12 y de 15 a 18. Domingos y festivos de 7 a 12.

Sociedad Nacional de Pesca

Escuela de Artes y Oficios

ALIMENTACION
PROPUESTAS PUBLICAS

se solicitan para suministrar durante el presente año los siguientes artículos para la alimentación del personal de empleados y de alumnos:

Pan, Carne, Leche, Pescado, Azúcar en panes y granulada, Arroz, Arvejas, Cebollas, Garbanzos, Garbancillos, Frejoles, Lentejas, Papas, Harina de trigo y de maíz, Fideos, Chuchoca, Sémola, Mote seco, Cochayuyo, Huesillos, Higos y Ciruelas secos, Chancaca, Dulce de membrillo, Té, Café, Aceite, Ají dulce, Manteca, Sal de mesa y de cocina, Vinagre, Comino, Pimienta, Zapallos, Legumbres frescas y utilería de cocina y comedor.

Las propuestas se abrirán el 3 de Marzo, a las 15 horas.

Cada proponente podrá hacer ofertas por aquellos artículos que le interesen dentro de los enumerados anteriormente.

Las cantidades aproximadas de cada artículo y las bases generales de las propuestas pueden consultarse diariamente en la Tesorería de la Escuela, entre las 15 y las 18 horas.

EL DIRECTOR

4916-26-b

Atención

Antes de comprar

CAJAS DE FONDOS

examine las marcas de los productos ofrecidos, ninguna guala a las famosas

Cajas "Máximo Bash"

ni dá la misma garantía.

Visiten la Exposición

COMPAÑIA ESQUINA SOTOMAYOR

Esta fábrica es la única especial en Chile, se encarga de composturas, traslados y hechuras de llaves.

7967

LLEGO nueva remesa de VACUNA "MULFORD"

Contra el CARBUNCLO, para vacunos, ovejunos, caballares y mulares.
SUERO CONTRA EL COLERA PORCINO, O PINTADILLA
DESINFECTANTE "KRELOS"

Todos estos productos, de resultado comprobado, garantido.

ORDENES:

PEDRO LARRAIN V.,

SOCIEDAD EL TATTERSALL. — Huérfanos 1287, Casilla 835.
TELEFONO INGLES 1052

CONCURSO

Llámase a concurso para proveer en propiedad una cátedra de Ciencias Históricas y Geográficas en la Escuela Normal de Preceptoras número 2 de Santiago, con la renta anual de $ 2,500.

Los antecedentes se presentarán a la Dirección del Establecimiento antes del 27 de Marzo próximo. 6-C

BREAK

con 16 asientos, flamante,

vendo de ocasión

verlo en Gálvez 435. Tratar:
SANTA ROSA 835

5-C

Sociedades Anónimas

Línea de Vapores Gonzalez, Soffia y Cía.

VAPOR RAPIDO AL NORTE

El vapor nacional de pasajeros

"TALTAL"

saldrá de Valparaíso en viaje rápido el **Martes 4 de Marzo**, a las 20 horas, haciendo escala en **San Antonio, Coquimbo, Taltal, Antofagasta, Iquique y Arica.**

Recibe carga desde el Sábado 1.o de Marzo.

También recibe carga en lanchas propias y valor declarado firmando los conocimientos en tierra.

PASAJEROS. — Magníficas comodidades para pasajeros de cámara y cubierta. Elegantes y cómodos departamentos independientes con todo servicio. Cocina de primer orden, absoluta limpieza y esmeradísima atención a bordo.

Por fletes y demás pormenores verse con

RODRIGO DONOSO GRILLE,
Galería Alessandri 237-B.
Teléfono 2206
SANTIAGO

GONZALEZ, SOFFIA Y Cía.
Blanco 681 nuevo
Teléfono 872
VALPARAISO

12556-3-c.

BANCO
Hipotecario de Chile

Para llevar a efecto el aumento de Capital acordado por la Junta General Extraordinaria de 14 de Enero de este año, se pone en conocimiento de los señores Accionistas lo siguiente:

1.o Cada accionista tiene derecho para subscribir una acción por cada cuatro acciones de las que existan anotadas a su nombre, el día 10 de Marzo.

2.o El pago de las nuevas acciones, a razón de $ 200 por cada acción, deberá efectuarse desde el 15 al 25 de Marzo.

3.o Expirado este plazo cesa el derecho a la subscripción.

4.o Las fracciones de acciones serán vendidas por el Banco y su producido se abonará posteriormente a los accionistas a quienes correspondan.

5.o El Registro de Transferencias de acciones estará cerrado desde el 10 hasta el 25 de Marzo.

Los señores accionistas residentes en Valparaíso pueden pagar sus acciones en el Banco de Chile, oficina de esa ciudad.

Santiago, 1.o de Marzo de 1919.

SALUSTIO BARROS O., Gerente.

4954-25-c

Banco Español de Chile

Desde el Lunes 3 del actual, queda a disposición del público la **SUCURSAL** que este Banco ha abierto en la

CALLE SAN PABLO N.o 3291

(ESQUINA DE LA AVENIDA MATUCANA)

Santiago, 1.o de Marzo de 1919.

4955-10-c

JOSE URETA E., Gerente.

Compañía Trasatlántica
DE BARCELONA

VAPORES-CORREOS ESPAÑOLES

Salida de Buenos Aires los días 2 y 12 de cada mes

Línea del Plata-Mediterráneo, el espléndido y rápido vapor

"Reina Victoria Eugenia"

saldrá de Buenos Aires en Marzo para Montevideo, Canarias, Cadiz, Almería y Barcelona.

AGENTES EN VALPARAISO:
PEREDA Y MARTINEZ & Co.
COCHRANE 653.—CASILLA 893

SUB-AGENTE EN SANTIAGO:
JOSE MONSERRAT
Bandera esq. Agustinas.- Casilla 2170

Banco Popular

Fundado en 1887 para atender especialmente los intereses de las clases proletarias

Autorizado por decretos supremos de 19 de Octubre de 1887, 16 de Octubre de 1907 y 7 de Agosto de 1910

ESTABLECIDO EN SU PROPIEDAD, AHUMADA ESQUINA ALAMEDA

Capital autorizado . . $ 5.000,000
Capital pagado . . . 1.000,000

Consejo Directivo:

Presidente: Alejandro Valdés Riesco.— Vice-presidente: José Santiago Muñoz B.

Consejeros

Julio D. Eastman, Guillermo Pereira I., Vicente García Huidobro, Carlos A. Infante

Gerente: Francisco A. Celis

Tasa de intereses:

A la vista y en cuenta corriente . . .	3 o|o anual
A tres meses plazo .	5 o|o "
A seis meses plazo .	7 o|o "
A doce meses plazo .	8 o|o "
En cuenta corriente por cantidades menores do $ 1,000 .	5 o|o "

COMPAÑIA DE SEGUROS GENERALES

LA MUNDIAL

Por no haberse llevado a efecto la Junta General de Accionistas el día 7 del corriente, por falta de número, y por acuerdo del Directorio, cito a los señores Accionistas a Junta General Extraordinaria para el Jueves 6 de Marzo próximo, a las 16 horas, en el local de la Compañía, calle Bandera 239, la que, según el artículo 42 de los Estatutos, deberá tener lugar con los que asistan.

Santiago, 19 de Febrero de 1919.

Carlos Mascaró Serrano,
Director-Gerente.

12107-5-c

SE NECESITA UN MOZO

para oficina con buenas recomendaciones.

GALERIA ALESSANDRI 21-B

12551-6-c

"La Valparaíso"

Compañía de Seguros Contra Incendios, riesgos Marítimos, etc.

Cochrane N.o 879

Valparaiso

Capital Subscripto. . . $ 2.000,000.00
Capital Pagado 1.000,000.00

BANQUEROS

BANCO A. EDWARDS & Co.

CONSEJO DIRECTIVO

PRESIDENTE
Don Jorge Etchegaray

VICE-PRESIDENTE
Don Ricardo W. James

CONSEJEROS

Don Max Fontaine
Don Eduardo Deves
Don Francisco Sampaio
Don Arturo García
Don José M. Ríos Arias

GERENTE:
Don Ricardo Swett O.

Agentes generales en Santiago:

JORGE PHILLIPS y Cía.

Agencias en todas las principales ciudades de la República.

SOCIEDAD ANONIMA

FERIA IZQUIERDO

En la Feria de hoy Sábado 1.o

Se venderán, entre otros animales:

BUENOS LOTES DE BUEYES, VACAS Y NOVILLOS GORDOS

Llegados de: OSORNO, CHACAYAL, LINARES, CURICO, etc.

TAMBIEN SE VENDERAN:

11 VACAS LECHERAS

llegadas de Curicó.

Juan Antonio González Edwards
Gerente.

15558-1.o-c

C. S. A. V.

Compañía Sud-Americana de Vapores

VIAJES DIRECTOS Y RAPIDOS A CRISTOBAL EN 14 DIAS

Los siguientes vapores saldrán próximamente para la ZONA DEL CANAL (CRISTOBAL).

Vapor "HUASCO", capitán Carswell, el MIERCOLES 12 de MARZO, a las 16 horas.

Vapor "IMPERIAL", Capitán Gregory, el MIERCOLES 19 de Marzo, a las 16 horas.

Harán escalas en COQUIMBO, ANTOFAGASTA, IQUIQUE, ARICA, MOLLENDO, CALLAO, SALAVERRY Y PAITA. Después de atravesar el Canal, llegarán a CRISTOBAL el 12 de Marzo y 2 de Abril, respectivamente.

Tendrán espléndidas conexiones con vapores para Europa y con las lujosas naves de la UNITED FRUIT C.o, QUE ZARPAN DE CRISTOBAL PARA NEW YORK Y NEW ORLEANS.

En Antofagasta y Arica combinarán con los trenes internacionales a La Paz, que salen los días Sábados y Lunes, a las 19.50 y 16 horas, respectivamente.

VAPOR PARA ETEN

El vapor "MAPOCHO", capitán Toledo, saldrá para Eten e intermedios el SABADO 8 de Marzo, a las 16 horas, con escala en COQUIMBO, Huasco, Caldera, Chañaral, Taltal, ANTOFAGASTA, Gatico, Tocopilla, IQUIQUE, Caleta Buena, Pisagua, ARICA, Ilo, Mollendo, Chala, Pisco, Tambo de Mora, CALLAO, Huacho, Supe, Huarmey, Casma, Samanco, Chimbote y SALAVERRY.

ONTERE PLAZA, Gerente.

AGENTE: Carlos Rogers, Bandera esquina Moneda.—SUB-AGENTES: Santiago H. Spencer, Huérfanos 948; Expreso Villalonga, Agustinas 843 y Compañía de Trasportes Unidos, Estado esquina Delicias.

AVISOS DE REMATE

Remate en Viña del Mar

EL 10 DE MARZO PROXIMO

se rematará voluntariamente, un sitio sin edificar ubicado en Viña del Mar, calles 1 y 2 Norte, dividido en cinco lotes, perteneciente a la sucesión de don Pedro Flores Zamudio, con los siguientes precios, deslindes y dimensiones:

Lote I, de 2,280 metros, con 38 de frente a 1 Norte y 60 de fondo a 1 Poniente. Mínimum: $ 24 metro.

Lote II, de 1,500 metros, con 25 de frente a 1 Norte y 60 de fondo, al Poniente del anterior. Mínimum: $ 22 el metro.

Lote III, de 630 metros, 21 de frente a 2 Norte y 30 de fondo a 1 Poniente. Mínimum: $ 21 metro.

Lote IV, iguales medidas, al Poniente del anterior. Mínimum: $ 20 metro.

Lote V, de las mismas medidas, situado al Poniente del anterior, ambos con frente a 2 Norte. Mínimum: $ 20 metro.

Bases y demás antecedentes, en la oficina de don Julio Rivera Blin, Notario de Valparaíso, ante quien se verificará el remate.

x-741-1.o-c

LA NACION
Santiago, 1.o de Marzo de 1919.

EN LA CORTE SUPREMA

En cumplimiento de las disposiciones de la ley dictada el año último que modificó la constitución de la Excma. Corte Suprema, hoy deberá reunirse este Tribunal con el objeto de ejercer las atribuciones y cumplir con los deberes que le impone el artículo 2.o de dicha ley.

En esta reunión deberán adoptarse las medidas que se conceptúen necesarias "para mejorar la administración de justicia".

Con este motivo queremos formular algunas observaciones que representan la opinión general en estas materias, a fin de que puedan ser consideradas por el más alto Tribunal de la República en su primera reunión anual.

Por de pronto, parece necesario que, terminando de una vez por todas con ese funesto sistema de suspender la justicia durante las épocas de verano, se adopte alguna norma general que regularice los servicios judiciales durante el feriado.

Los males que el sistema actual ocasiona, son de grandes proporciones y nada justifica la interpretación que se viene dando a la Ley Orgánica de Tribunales en el sentido de dejar el funcionamiento de los que quedan de turno, a la voluntad de los funcionarios encargados de atenderlos.

Y este es un mal que desaparecerá con sólo adoptar, en la reunión de hoy, o más tarde si se cree prudente, alguna resolución que exprese la inteligencia que da la Excma. Corte Suprema a las disposiciones que reglan el turno judicial; pues, es sabido que hay distinguidos miembros de los Tribunales, que opinan que los de Alzada no deben reunirse en todo el verano; opinión que se tradujo hace poco en un acuerdo, que no ha sido extraño a la dificultad con que se ha logrado reunir Sala, para las causas criminales urgentes.

Otro punto que no debe pasar advertido en la reunión de hoy, es aquel que se refiere a la necesidad de aumentar los Juzgados del Crimen de la capital y de algunas ciudades de importancia, en donde el trabajo es abrumador para los jueces.

La desigualdad notoria que existe entre los jueces civiles y los que ejercen jurisdicción en lo criminal, en orden a los sacrificios que comporta el desempeño del cargo, hacen más necesario aún, fijar la atención en ciertos juzgados de este fuero, que ven recargadas enormemente sus labores.

Si la situación precaria del Erario Nacional, hace difícil, por ahora, la adopción de esta medida, podría quedar indicada para el momento oportuno; si es que no se cree más prudente insinuar algunas modificaciones legales que permitan suprimir el Ministerio Público en beneficio de la creación de mayor número de Juzgados. Este es un punto que ha sido materia de estudios, que concuerdan uniformemente en que el Ministerio Público es una institución anticuada que no representa actualmente ningún papel útil en la administración de justicia.

Pero es indudable que en donde puede ejercitarse con más provecho la acción de la Excma. Corte Suprema, es en el uso de sus facultades de fiscalización sobre la administración de justicia en general y especialmente sobre los Tribunales inferiores.

Los pleitos son en la actualidad muy largos y es muy molesta y tardía su tramitación.

En Chile, como en Francia, según Poincaré, la afirmación de que la justicia es gratuita, es una simple frase. El litigante está sometido a una serie interminable de cargas pecuniarias, ajenas al pago de los aranceles y de los impuestos, que hacen poco menos que imposible la tramitación de pleitos que no sean de algún valor apreciable. Los mismos Tribunales contribuyen con sus procedimientos a alzar más y más los derechos que pesan sobre los litigantes dictando una serie de medidas superfluas que los gravan inmoderadamente. Bastará recordar el nombramiento de peritos y sus honorarios, las providencias dilatorias y el cobro indebido de derechos para señalar algunos factores importantes en el alza de las costas judiciales.

Este es un punto digno de estudio. Las Secretarías de los Juzgados de uno y otro fuero y aún las de los Tribunales de Alzada, así como los honorarios que corresponde pagar a los agentes auxiliares de la administración de justicia; receptores, procuradores, etc., deben ser materia de fiscalización de parte de los Tribunales superiores. La exigencia de la anotación al margen de los derechos que se pagan a estos funcionarios o ha caido en desuso o se hace en condiciones que imposibilitan toda vigilancia.

Finalmente, a nuestro juicio, la Excma. Corte Suprema debe tomar en cuenta en la reunión de hoy, una novedad establecida en la ley que modificó el Código de Procedimiento Civil, en lo que se relaciona con las medidas disciplinarias en contra de los malos jueces. Antes, las disposiciones legales sobre estas materias eran vagas y obscuras, y permitían una desgraciada benevolencia de los Tribunales superiores, cuando se presentaba el caso de aplicar algún correctivo a procedimientos dignos de sanción. Ahora, la ley señala explícitamente los casos en que deben adoptarse las medidas disciplinarias en contra de los jueces, y, como, por desgracia, la política ha hecho una incursión inmoderada en los nombramientos de jueces, no son muy excepcionales los casos en que estos funcionarios necesitan ser reprimidos.

La Excma. Corte Suprema podría llamar la atención de los Tribunales superiores acerca de la necesidad de ejercitar una vigilancia constante y acuciosa sobre la conducta ministerial de los jueces.

Proporcionar a todos los ciudadanos una justicia imparcial y rápida, es una de las funciones primordiales del Estado Moderno. La ley ha puesto en manos de la Excma. Corte Suprema la manera de obtener que la justicia en Chile reuna estos caracteres.

LA REFORMA DEL IMPUESTO DE EXPORTACION DEL SALITRE

Entre las ideas que han sido lanzadas para preparar la defensa de la Industria Salitrera y facilitar la lucha ventajosa de nuestro abono en el mercado agrícola universal, hay una que se refiere, más que a la industria misma, al interés directo que en ella se acostumbró el Estado a tener, desde el momento en que quedaron bajo su dominio las provincias de Antofagasta y Tarapacá, o sea al derecho de exportación que éste percibe y que, como se ha observado repetidamente, paga, en virtud de la natural repercusión de los impuestos, el consumidor extranjero del salitre chileno.

Hemos recordado en ocasión anterior que, al discutirse el derecho con que primitivamente se gravó a la exportación al salitre no faltó en la Cámara un diputado que se manifestara partidario de establecer un impuesto sobre las utilidades; pero que ese mismo diputado cambió de opinión una vez que Chile llegó a convertirse en único dueño del salitre; pues a su juicio, esa circunstancia—la del monopolio natural—autorizaba la subsistencia del derecho unitario de una suma fija por cada quintal exportado.

Hasta hace poco no se había vuelto a hablar en las Cámaras de alterar las bases del sistema impositivo vigente para el salitre; pero últimamente, las nuevas condiciones que debe prepararse a afrontar la industria, no sólo debido a causas de los sucesos bélicos sino también en virtud del desarrollo de los procedimientos de producción de abonos azoados artificiales, han hecho pensar al Gobierno, a algunos miembros del Congreso, a los hombres de estudio y a muchos industriales, en la necesidad de establecer otra forma de tributación, que en lo posible contemple la situación financiera del país y a la vez tome en cuenta la situación de la industria y la posición en que ella se halla colocada con respecto a las industrias competidoras.

Ha cabido al señor Alejandro Bertrand, Inspector Fiscal de la Propaganda Salitrera, la satisfacción de dar cima al primer trabajo que se haya hecho con la mira de verificar el cambio de régimen tributario salitrero: su estudio, que empezamos a publicar hoy, es un contingente de inapreciable valor, aportado a la solución de uno de los aspectos más importantes de la "cuestión salitrera". Las causas que determinan la necesidad de la reforma; la crítica del sistema vigente; el examen del rendimiento del derecho unitario; la exposición de los principios en que se basa la reforma propuesta; la refutación de las objeciones que al sistema de la participación en las utilidades se han formulado; la aplicación práctica del sistema; y la contemplación de la posibilidad de un período transitorio entre uno y otro sistema; esos y varios otros aspectos de la cuestión, son pasados en revista por el señor Bertrand, para formular finalmente el proyecto de ley a que las ideas así expuestas sirven de antecedentes.

Un estudio así, prolijo y bien fundado, tendrá que ser bien recibido por cuantos se interesan por la industria del salitre y por la situación financiera del país—que debiéramos ser todos los ciudadanos, en buena cuenta—y habrá de merecer la atención detenida de los que tienen en sus manos, como legisladores o como miembros del Poder Ejecutivo, la preparación de un porvenir menos oscuro y menos lleno de zozobras para la República.

Inmediatas Catedral

VENDO

CALLE BAQUEDANO
Construcción de dos pisos, independientes, seis departamentos de familia y varios de servicios en cada casa. Hall, gas, alcantarillado.
Precio: $ 45,000

EN CALLE MAIPU
Consta de ocho departamentos de familia, tres patios. Reconoce deuda al Banco Garantizador de Valores.
Precio: $ 50,000

CALLE MATURANA
Casa de residencia y renta. Bajos: seis piezas habitación, piezas de baño, cuatro de servicios, hall, patio. Altos: igual número de piezas que los bajos, dos halls, galerías.
Precio: $ 55,000

CARLOS OSSANDON B.
1080 — HUERFANOS — 1080

Zapallar

Escribo estas líneas rectificando algunos puntos de una crónica zapallarina, publicada en "Zig-Zag" y firmada por **Niobe.**

Como las diferentes apreciaciones dependen en gran parte, del punto de vista en que se coloca el observador, no es raro que esta vez haya diversidad de opinión respecto a este **Rincón Ideal,** que ostenta suspiros, cardenales y madreselvas con derroche de fuerza y de colores, perfumando el ambiente, alegrando el paisaje y distando mucho de tener esa bruma de tristeza a que la "cronista" se refiere.

Zapallar está aún en los albores de su vida, balbuceando su infantil lenguaje, pacífico y tranquilo y si no avanza como debe es por falta de dinero y también de iniciativa.

Al llegar a este paraje nos impresiona desde luego su belleza topográfica. Las montañas alinean sus declives, dibujando callejuelas, bordeadas por bosquecillos y casitas que parecen extraidas de una caja de juguetes. Por un lado, sobre el caserío en pendiente, descuella una esbelta torrecilla, que nos hace pensar en alguna mezquita árabe. Del centro surjen casas de distintos colores, rodeadas de jardines o asomadas tras el verde bullón de un bosquecillo; a otro extremo de esta "Población de ensueño", se levantan dos ligeros edificios, que reflejándose invertidos en el agua, destacan sus techumbres rojas, sobre el intensísimo azul del mar.

En medio de este apacible retiro, los artistas pueden meditar e inspirarse contemplando la superficie azul y tersa que se pierde hasta juntarse con el cielo; y en esa línea indecisa del horizonte, los rayos del sol no consiguen disipar esas brumas blanquecinas que sólo se pierden al anochecer.

La vida se desliza sin sentir, exenta de intensas alegrías y limpia de grandes dolores. Las niñas participan de esta calma y sus espíritus se encantan con la escasez de sexo masculino, por que dicen estar hartas del vago y monótono zumbido de cierto **insecto** que todos conocemos. Tienen en cambio el murmullo del mar y este paisaje sonriente y dulce que parece inspirar un intenso amor a la Naturaleza.

El tennis se juega con verdadero entusiasmo, realizándose magníficos torneos, que se deben en gran parte al tenaz empeño de un progresista zapallarino.

Hacen falta, sin embargo, algunos de los fundadores de este **pequeño Paraíso** y entre ellos el autor de unos valses originales y elegantes que halagaban el oído poblando el ambiente de agradables melodías.

En las mañanas bajan a la playa las mamás, modestas o no, pero sin las preocupaciones de otros balnearios elegantes con ese color incierto que producen las quemaduras del aire salino, afanadas con el baño de sus nenes y con esa alegría dorada que comunica el sol.

Vienen con alguna frecuencia lujosos autos con veraneantes viñamarinos, animados y contentos, pero son **aves de paso** que remontan pronto el vuelo, dejando este silencio que incita a la meditación y el misterio. Es un oasis de felicidad para los que gozan con sus soberbios panoramas, su hermosura inagotable y su nunca bien ponderado clima. ¡Es lástima no poder trasladar al lenguaje siempre pálido y descolorido, las bellezas que por todos lados admiramos!

Al concluir el día se dirigen grupos dispersos a contemplar la puesta del sol, que a menudo comienza con un cielo suave teñido de rosa y violeta, siguiéndose aquel mágico espectáculo. Las olas baten su espumoso oleaje y el sol colora con un tono naranjado las vetustas piedras, dándoles palpitaciones de vida, que imponen con su grandeza. Contribuye a este mudo encantamiento, el paso de algunos botecitos en cuyo derredor tiemblan como pedazos de espejos, los últimos rayos del astro que se hunde. Se siente una emoción cuando se piensa en la profundidad de esas aguas y en la fragilidad de las embarcaciones que llevan un puñado de infelices pescadores, balanceados como plumas, por el traidor elemento.

Pasado el misterio del crepúsculo, después de una deliciosa penumbra, brilla desde lo alto, en medio de ese inmenso telón de seda, la luna con su tenue iluminación, que marca los contornos del pueblecillo, con tonos indecisos, dándole un explendor vago y poético en que parece flotar impalpable y ligero el ambiente puro y cargado de perfumes.

Zapallar es un **rincón de ensueño** y parece crecer en hermosura al arrullo de las caricias de sus adoradores.

POIL DE CAROTTE.

FUNDO

A 15 cuadras de estación en el departamento de Santiago, vendemos en uno o dos lotes.

Mide 385 hectáreas planas regadas, en parte de ricas tierras de migajón para todo cultivo, el resto también de buenas tierras pero en malas condiciones de cultivo. Cerrado y apotrerado. Casa habitación, de administración, bodegas, posesiones de inquilinos, etc.

Precio de venta: $ 450,000

Una hijuela de 291 hectáreas, sin las casas que comprende la parte falta de cultivo.

$ 180,000

DEPARTAMENTO DE FUNDOS

Freudenburg & Balmaceda

330 — MORANDE — 330

DE PARIS

Himnos. — Como en 1792. — El Presidente Wilson y la Sorbonne.— "Citoyen de París". — Edmond Rostand y su obra.

(Correspondencia especial para "La Nación")

En estas últimas semanas, las fiestas se suceden casi sin interrupción: París recibe la visita de los reyes de Bélgica, del Presidente Wilson, del rey de Italia. . .

En nuestros oídos resuenan, sin cesar, todos los himnos de todas las naciones aliadas. Y nada tiene de extraño que hayamos adquirido una ductilidad pasmosa para pasar, por ejemplo, de la solemnidad de "**Star Spangled Banner**", al ímpetu avasallador de la "**Marseillaise**"; del "**God Save the King**", a la "**Brabanconne**". . .

No puede negarse que la canción nacional belga adquiere hoy todo el valor de una profecía realizada:

"Aprés des siécles d'esclavage
Le Belge, sortant du tombeau
A reconquis, par son courage,
Son nom, ses droits et son drapeau.
Et ta main, souveraine et fiére,
Peuple désormais indompté,
Grava sur ta vieille banniére:
Le roi, la loi, la liberté!"

No me extrañaría tampoco si un buen día, entre una "**Sambre et Meuse**", y una "**Marche Lorraine**" oyese entonar la "**Wacht am Rheim**", por los aliados, se entiende, puesto que son ellos quienes montarán ahora la guardia en el Rhin.

* * *

Allí están ahora. Sería superfluo decir que los alemanes nada tienen que temer de los aliados; pero no está demás recordar las palabras que les dirigió el general Fayolle al entrar a Mayence:

"Henos hoy aquí, en el Rhin. Teméis justas represalias, pero la Francia ha permanecido fiel a sus gloriosas tradiciones y los ejércitos de la República han atravesado por vuestro país sin causar el menor daño. Nosotros ignoramos la "Schadenfreud", la alegría del mal.

"Los habitantes del Palatinat y de Mayence, cuyos abuelos pertenecieron antaño a la patria francesa y combatieron a nuestro lado, han reconocido la generosidad nativa y la grandeza moral de nuestros soldados. Ciertamente, ninguno de nosotros olvidará jamás el mal que se nos ha hecho, pero nadie, en nuestras filas, es capaz de hacer responsable de ello a las mujeres, a los niños, a las poblaciones indefensas, o de destruir por el sólo placer de causar daño. No tenéis, pues, nada que temer, ni por vosotros, ni por vuestros bienes, pero bajo una condición absoluta: que os someteréis enteramente a la autoridad militar francesa. Ella será representada en Mayence por el comandante del 10.o ejército, general Mangin.

"Aceptad lealmente, en vuestro propio interés, una situación que es la consecuencia de las faltas de Alemania, y de su derrota, y estimáos dichosos de tener frente a vosotros un pueblo que, sin olvidar la suerte que se le esperaba, si hubiese sido vencido por vosotros, permanecerá, en la victoria, fiel a los principios de justicia, que ha defendido siempre en el mundo".

Por su parte, el general Mangin termina también su breve alocución con estas palabras:

. . . "sentiréis muy pronto que la Francia no ha cambiado y que tenéis entre vosotros a los mismos soldados republicanos que vuestros padres han conocido en 1792".

Y, en realidad, ya sea en el Rhin, o más allá, durante la Revolución o bajo el primer Imperio, Francia ha dejado una huella indeleble de su espíritu y de su actividad. Así lo confiesa el rey Guillermo de Prusia, en un viaje a las provincias del Rhin, donde había sido recibido con la mayor frialdad: "Los franceses han estado aquí tan sólo unos cuantos años; y sin embargo setenta años después, encontramos su huella profunda".

Recordaré otro testimonio que no se me podrá tachar de parcial: después de 1815, el emperador de Austria visitaba la Iliria. Deteníase aquí y allá para preguntar: "¿Quién ha hecho construir este camino, ese puente, ese canal, que jamás había visto?" Y cada vez se le respondía, no sin apuro: "los franceses, señor."

—"Y bien (concluyó por decir campechanamente el emperador Francisco), es lástima que no se hayan quedado más tiempo aquí".

* * *

Estas palabras podrán aplicarse más tarde a los norteamericanos cuando se conozca todo lo que han hecho en Francia.

Por supuesto que el Presidente Wilson no lo ignora. Tampoco los franceses le ignoran a él. Así lo ha demostrado M. Lucien Poincaré, vice-rector de la Sorbonne, en esta memorable sesión en que, después de recordar su obra literaria, histórica y jurídica, insistió en la carrera universitaria, en el rol de profesor y de educador del ex-presidente de la Universidad de Princeton.

En esta sesión, la antigua Sorbonne ha conferido al Presidente Wilson el título de doctor "honoris causa", título que se le extiende en un diploma dibujado especialmente por Francois Flameng. Yo creo que es de buen augurio para la venerable Universidad parisiense el que, al conferir por primera vez este título, haya recaído sobre el gran educador cuyas aulas se han ensanchado hasta convertirse en continentes y cuyos discípulos son hoy naciones.

En cuanto al título de "**Citoyen de París**", que le ha discernido el Consejo Municipal, puede suponerse que ha sido del agrado de Mr. Wilson, ya que ninguna ciudad en el mundo goza de un prestigio comparable al de ésta.

El no puede dejar de ser sensible al encanto de esta ciudad única, donde los ecos del pasado se mezclan al trepidar del presente; donde sus sabios y artistas preparan el futuro en un ambiente propicio, de cultura y refinamiento seculares.

Se diría que la atmósfera de París, está saturada de vibraciones que facilitan e impulsan la labor creadora; por eso la obra del espíritu parece nacer aquí sin esfuerzo, con una gracia espontánea, como nacen las flores; por eso es bella y armoniosa, con la belleza y la armonía de sus palacios, de sus avenidas y jardines.

Y, al mismo tiempo, ninguna ciudad puede ofrecernos tampoco medios de reposo más variados y más amables, y donde hasta una simple "flânerie", tenga el encanto de un goce delicioso. . .

* * *

En días pasados, yo vagaba así, sin rumbo, ni objeto; había tomado al azar por la calle Saint-Dominique. Al llegar frente a Saint-Pierre du Gros-Caillou, veo detenerse, a las puertas de la iglesia, un cortejo fúnebre; iba precedido de dos carrozas atestadas de coronas.

Aquel que se llevaba así bajo una avalancha de flores, era un gran poeta. . . Pero, ni la presencia de Lavedan, ni la de Marcel Prévost y de Henri de Régnier, a quienes, entre la numerosa concurrencia, reconocí, al pasar, hirió eficazmente mi atención distraída, y no fué sino al día siguiente cuando yo supe que acompañaban los despojos de Edmond Rostand.

Se ha ido después de conocer la victoria, pero sin alcanzar a legarnos los versos magníficos en que la habría cantado. Así pensábamos con tristeza cuando, al día subsiguiente, de sus exequias, asistíamos en el teatro Sarah-Bernhardt a la primera representación de la "reprise" de su "**Aiglon**".

En esta obra, Rostand, vació su corazón generoso; expresó su bondad, su nobleza, su pasión por lo heroico. Ello nos hacía doblemente penosa la desaparición del poeta.

Pocos escritores habrán conocido un éxito más prodigioso que el de Rostand. Y es quizá en este éxito, precisamente, donde habría que buscar la razón del singular encono de sus detractores. Es innegable que muchos, muchísimos escritores de gran talento tardan en imponerse a la estimación del público; pero ello no es una condición inherente al talento, una condición "sine qua non".

Otros le reprochan su falta "de profundidad", y apenas se nombra a Rostand, nos hablan del teatro ibseniano. Hay también quien le considera con desdén por haberse ocupado casi exclusivamente del teatro, como si, por ser éste un arte distinto fuera un arte inferior. Olvidan a Shakespeare, a Esquilo...

Adolphe Brisson, que no es de éstos, le juzga de otro modo: "La obra entera de Rostand es un lago donde se agitan mil olas, que son otros tantos símbolos: símbolos gratos o trágicos, filosóficos o sentimentales. Es por este medio que impresiona a la imaginación y a la sensibilidad populares, es por ello que se liberta de los modos pasajeros de pensar y de sentir, cerniéndose sobre ellos. Es lo que la sostendrá. Extraña a la moda, situada fuera del tiempo presente, tiene alguna esperanza de durar... Agregad, en fin, la seducción que comunica a esta obra la virtuosidad del escritor. Si despierta sensaciones tan diversas y tan delicadas, no es sino porque tiene como medio de expresión un lenguaje prodigiosamente variado, luminoso y ágil."

"El arte del poeta une la fantasía funambulesca de Banville al colorido de Gautier, y, por instantes, al soplo épico de Hugo. Agrégase aún una cierta languidez, un encanto algo fatigoso, que agrada en extremo. Esta mezcla de preciosidad galante, de alegría, de optimismo, de abandono voluptuoso, de varonil vigor, constituye la fisonomía del teatro de Rostand, y contiene el secreto de su universal prestigio".

Creo que estas palabras sintetizan bien la obra de Rostand".

JULIO RIVIERA

París, Diciembre de 1918.

AL PASAR

NO PIENSA ASI LA JUVENTUD UNIVERSITARIA.

Un estudiante universitario que firma Julio Aldunate, nos escribe

> "Si se comienza por los sentimientos e ideas de la selección intelectual de la juventud europea, notaremos que,—como es habitual en este país, en las lecturas, en las modas, en las nuevas iniciativas,—está la nuestra sumamente atrasada. La juventud universitaria y política de Chile vibra aún con Taine, con Renan, con los políticos radicales de hace cuarenta años, con los filósofos y científicos de los cuales Le Dantec representa el más bajo escalón; mientras es un hecho establecido que, después de dudas, angustias e investigaciones dolorosas, toda la de Europa se plega a la integralidad de doctrinas espiritualistas, después de Bergnson, a las figuras-símbolos de Barrés, Peguy, Romain Rolland, Maurrás y Claudel, Georges Sorel y William James, que llegan al umbral de las creencias y tocan el corazón mismo del pueblo."—(Editorial de "El Mercurio", de 28 de Febrero.

Si el autor de las palabras citadas se hubiera tomado la molestia siquiera de asistir una sola vez a las conferencias que siempre auspició la Federación de Estudiantes, y muy especialmente las de don Pedro L. Loyola, no habría estampado un cargo tan injusto cuanto antojadizo contra la juventud universitaria de Chile. Esa juventud universitaria que tan maltratada resulta en el diario antes citado, si bien es cierto que nunca sentirá remordimientos de haber creído y seguir creyendo en Taine y Renan, mira más lejos y hacia más amplios horizontes que lo que le supone el articulista: si de especulaciones filosóficas se trata ha tranquilizado sus inquietudes en las disciplinas de valores reales, que son algo más serio que las efusiones de poetas mediocres que, si a muchos pueden complacer porque de sus libros fluye un liviano olor a incienso, a quien busque más serias razones especulativas no podrían menos que hacerle sonreir.

Bien triste efecto hacen las palabras del epígrafe porque en ellas se declara, **de omne re scibile,** que **"la juventud universitaria y política de Chile vibra aún con Taine, con Renán, con los políticos radicales de hace cuarenta años, con los filósofos y científicos de los cuales Le Dantec representa el más bajo escalón,** mientras es un hecho que toda la Europa" se **plega a la integridad de doctrinas experimentalistas, después de Bergnson, a las figuras símbolos de Barres, Peguy, Romain Rolland, Maurras, Claudel Georges Sorel y William James."**

Bien se nos alcanza que quien tal afirma es un lector del diario de Maurras y Leon Daudet; que cree que en Francia y en el mundo alguien se preocupa de la llamada reacción espiritualista encabezada por el señor Bergson (sin n), y que, a fin de cuentas, todo irá a parar en una especie de reacción orleanista, mientras ¡oh ironía! el mundo está ventilando sus problemas según normas democráticas harto diversas.

Para quien baraja, antojadizamente, los nombres de **Paul** Claudel y James, de Peguy y de Rolland, que en achaques filosóficos mucho tienen de un peregrino nefelibata; que afirma que Le Dantec "**representa el más bajo escalón entre los filósofos y los científicos**", acaso porque sueña que la filosofía o la biología pura son cosas que por ahí se las andan con el periodismo del señor Daudet, no es raro que no trepide en creer que la juventud universitaria chilena ande por los tiempos de Mari Castaña en cosas del intelecto.

Hace tiempo que esa juventud, apesar del parecer mezquino del articulista, se ha colocado en un nivel cultural honroso y que si ella, como sucede en los casos de los señores Loyola, Godoy, Brandau y otros, no creen en los señores Maurras, Sorel y Barres es porque no ignoran otros autores más serios y más dignos de estudio, que pueden encantar a quien, como el articulista del diario precitado, no cuenta con preparación de ninguna especie para echar un cuarto a espadas en cosas que ignora. Respetamos su criterio conservador; respetamos sus gustos por Santo Tomás, (aunque no lo haya leído) y por el señor Bergson (sin n) y creemos que sus razones anti-cientistas obedecen al desconocimiento total de algo que, para no ignorarlo, es menester dedicarle una vida de estudio y de investigación, que supone algo más serio que el simple charlar y el simple gustar del espíritu del demonio, que decía Renan, de los que buscan en la vida liviana la filosofía del mundo.

LE DANTEC EN CHILE

En un diario de ayer se afirma que el biólogo francés Le Dantec es uno de los pensadores que pudiera considerarse en el último escalón de la filosofía científica moderna. ¿Qué decir de juicio tan infundado?

La obra de Le Dantec ha sido juzgada en Francia por personas de la talla de Julio Tannéry, Dastre, Ribot, Le Bon, Hoffding, Pasteur; en España, por Simarro; en América, por Ingegnieros; en Estados Unidos, por Pline; en fin, por personas que son honra de la intelectualidad en sus respectivos países. Todos ellos han elogiado la obra imperecedera de Le Dantec.

Es preciso recordar que si Le Dantec fué nombrado jefe de cursos en La Sorbona, se debió a que no era un improvisado sino el primer biólogo de su tiempo. Imposible no recordar también que fué un matemático eminente, que aplicó esta ciencia a la biología, contribuyendo así al fin a que tienden todas las ciencias: a ser matemáticas.

Es natural, por otra parte, que su obra no merezca los aplausos de los reaccionarios, de Maurras o León Daudet, y del clero de París, que no aceptó jamás la obra de Le Dantec. Para ellos nunca pensaron, ni escribieron Le Dantec, Darwin, Spencer ni Lamarck.

LOS
VEINTIDOS MIL PESOS
QUE REGALA
EL TÉ RATANPURO
- SON -
146 Premios
Todos en platita sonante

POLITICA

Cláusura del Congreso

Como lo anunciamos en nuestra edición anterior, el Presidente de la República, procedió ayer a enviar al Congreso Nacional el siguiente mensage de clausura:

"Conciudadanos del Senado y de la Cámara de Diputados:

Tengo la honra de poner en vuestro conocimiento que, con esta fecha, he resuelto clausurar el actual período de sesiones extraordinarias del Congreso Nacional.

Santiago, 28 de Febrero de 1919. (Firmados).— **Juan Luis Sanfuentes.— Armando Quezada."**

La secretaría de la Cámara de Diputados remitía poco después a sus miembros la siguiente circular:

"Santiago, Febrero 28 de 1919. —De orden del señor Presidente de la Cámara, tengo la honra de poner en conocimiento de US. que S. E. el Presidente de la República, por mensaje de fecha de hoy, ha comunicado que ha resuelto clausurar el actual período de sesiones extraordinarias.

Dios guarde a US.— **E. González Edwards.**

La secretaría del H. Senado ha dirigido análoga circular a sus miembros de dicha corporación.

Incidente entre dos diputados

Decíamos ayer que los representantes del diputado señor O'Ryan habían resuelto trasladarse hoy a Temuco, en unión de su representado, con el objeto de exigir al diputado señor Barrenechea más amplias explicaciones.

En esta situación, el señor Alcibiades Roldán se acercó ayer a los señores Guillermo Bañados y Juan B. Martínez a quienes invitó, a nombre del señor Barrenechea, a una reunión que se efectuará hoy a las 10 horas 30 minutos, en la oficina del señor Roldán, calle de Agustinas.

Si en esta reunión se llegase a una situación completamente satisfactoria para el señor O'Ryan, sus representados suspenderían el viaje a Temuco. Caso contrario, partirán por el nocturno a aquella ciudad.

Partido Demócrata

COMUNA DE YUNGAY.—De orden del presidente se ha citado a asamblea para mañana Domingo 2 de Marzo, a las 15 horas, en Julio Bañados esquina de Mapocho.

Se nos pide encarecer la asistencia.

Dr. GIANELLI
Especialidad en sífilis, piel, vías urinarias.
21 DE MAYO 562
Consultas: 1 a 6.

ALAMBRE DE BRONCE
ESPECIAL PARA RESORTES
DE TODAS DIMENSIONES
OFRECE:
FUNDICION LIBERTAD
LIBERTAD, 53 y 58

VIÑAS
Sta. Elena de Huechuraba y El Porvenir
DE SAMUEL SALAS HERRERA
Desde hoy 1.o Marzo se reparte a domicilio las acreditadas chichas de estas viñas.
PRECIOS: $ 7 chuico; por mayor, $ 12 arroba; aguardientes, $ 2 y $ 3 litro, según grado.
Pedidos, Teléfono Inglés N.o 7.—Oficina Quilicura
CARTAS: ESTACION QUILICURA
x-748-3-c

GUERRA DEL PACIFICO
Tomo III y último
La nueva obra de don Gonzalo Bulnes,
"La ocupación del Perú: La Paz"
COMPRENDE todos los acontecimientos ocurridos desde la toma de Lima hasta la desocupación del Perú.
Historia completa, documentada, del Tratado de Ancón
De palpitante actualidad que todo chileno debe conocer.
Se pondrá en circulación el 1.o de Marzo
Dirija sus pedidos a la
Soc. Imprenta y Litografía Universo
VALPARAISO, Casilla 902. SANTIAGO, Casilla 1017.

LUNES 3 DE MARZO

Apertura del gran Depósito de Paños, Casimires y Artículos para Sastres.

702-BANDERA-702=Esq. de Rosas EDIFICIO DE LAS CAPUCHINAS

TRUEBA Y VILLA

VENDEDORES AMBULANTES

para pescados y mariscos se necesitan.

San Antonio 760

Entrega por contrato y a personas solventes.

4901-1.o-c

PATENTES DE INVENCION

Al Ministerio de Industria y Obras Públicas se han presentado los siguientes inventores solicitando del Supremo Gobierno patente de privilegio por los inventos que se indican:

Don Rafael Lavin para "Unas mejoras en la preparación de pavimentos urbanos a base de piedra de río o adoquines".

Don Enrique Mascayano para "Un nuevo sistema de fósforos, de fabricación y material diverso a los actualmente en uso en el comercio".

Don Guillermo Ramírez Cabrera para "Un aparato o dispositivo que tiene por objeto economizar petróleo en las operaciones de elaboración del salitre".

Don Francisco Duvieusart para "Un procedimiento de condensación de vapores saturados en un cuerpo líquido de temperatura igual o superior a la de los vapores".

El señor Edgar Arthur Ashcroft para "Un nuevo procedimiento de fabricación de cloruro de potasio, usando como materia prima los silicatos naturales, rocas, residuos o minerales que contengan potasa".

El señor Joseph John Daniels para "Un aparato automático perfeccionado, de seguridad de control, aplicable a los trenes".

Los señores Bernardo Palacio y Oscar Wiener para "Una máquina trilladora que se destina especialmente a triturar la paja del lino y similares".

The Hoover Scution Sweeper Company, de Chicago, para "Perfeccionamientos en las máquinas o aparatos limpiadores de pisos u otros objetos por succión o aspiración, (vacum cleaner)".

La firma industrial "International Harvester Company", de Chicago, para "Hilo de papel y fibra combinados y método para fabricarlo".

En cumplimiento de las disposiciones supremas reglamentarias de las patentes de invención, se da el presente aviso, y se previene al público que las oposiciones de los que se consideren perjudicados en sus derechos, se aceptarán en esta Oficina durante 30 días, a contar desde esta fecha.

Santiago, 28 de Febrero de 1919.

El jefe de la Oficina de Patentes de Invención.

12520-5-c

COLEJIALES

APROVECHAR LA
LIQUIDACION DE LA

Mueblería Imperial

que para facilidad de las obras de ensanche de sus almacenes, realiza a los precios siguientes:

Catres con sommier, desde . . . . . . $	36.00
Catres blancos con sommier inglés modelo Liceo No 3 de Niñas . . . . $	125.00
Colchones de estopa desde . . . . . . $	14.00
Colchones de algodón desde . . . . . . $	29.50
Colchones de pura lana, desde . . . . $	49.00
Colchones de crin vacuno, desde . . . $	49.00
Almohadas de estopa, desde . . . . . . $	2.90
Almohadas de algodón, desde . . . . . . $	5.50
Almohadas de pura lana, desde . . . . . $	9.50
Almohadas de crin vacuno, desde . . . . $	10.50
Veladores de madera modelo Instituto San Martín, desde . . $	13.50
Colchas blancas, desde . . . . $	14.00
Sobrecamas, desde. . $	24.00
Frazadas de algodón, desde . . . . . . $	5.80
Frazadas de lana, desde . . . . $	17.00
Sábanas de crea de una pieza, desde. . . . $	5.90
Fundas de lienzo, desde . . . . $	1.20
Bolsas de coti para ropa, desde . . . . . $	4.50
Bolsones para libros, desde . . . . $	3.50
Cajas maletas para ropa, desde . . . . . $	10.00
Aparatos de fierro para lavatorio y jarro, desde . . . . $	6.80
Tazas de fierro enlozado para lavatorio, desde . . . . $	3.90
Jarros de fierro enlozado para lavatorio desde . . . . $	5.90

Mueblería Imperial

TELEF. 2784.—CALLE 21 DE MAYO N.o 801.—CASILLA 464

En liquidación por ensanche del local

Proximamente inauguración de los altos.

12541-1.o-C

Ofrecemos la única oportunidad del día durante esta primera quincena del presente mes. El Calzado lo vendemos al precio antiguo, se beneficia Ud. con un 60 por ciento. Detallamos precios:

Para caballeros

Botín Boxcalf y cabritilla, clases muy durables, hormas última moda, a . . . . $	18.50
En clases de primera, extra, $ 22.50 y . . . . $	26.00
Muy finos, $ 29.50 y. . . . . $	32.50
Zapatón acharolado, clase extra, a . . . . $	29.50
Botín charol con previl muy fino a. . . . . $	30.00
Boxcalf con paño clase garantida a $ 22 y . . . . $	27.50
Cabritilla acharolada con previl y paño varios colores, clase superior, a . . . . $	30.50
Calzado para Tennis con suela de goma, artículo norteamericano, muy flexible, a . . . . $	14.50
El mismo artículo nacional, a. . $	13.50

Para señoras

Zapatillas y zapatones de cabritilla, clase muy durable, de una suela y doble, a . . . . $	12.80
Clase muy fina, a $ 15.50 y . . . . . . $	18.50
Zapatillas cabritilla acharolada, a $ 16.50 y . . . . $	18.50
Zapatones doble suela a $ 16.50, 17.50 y . . . . $	20.00
Botas cabritilla negra de última moda variedad de hormas a $ 14.50, 15.80 y . . . . $	18.00
Clase extra a $ 21.50, 24 y . . . . . $	26.50
Cabritilla acharolada, botas muy buena clase y variedad de modelos a $ 19, 21.50 y . . . . $	24.00
Clase primera extra a $ 28.50, 30 y . . $	34.50

Le advertimos que en botas hay una gran variedad de modelos y lo mismo en calzado rebajado.

Para colegiales

Botín Boxcalf del 27 al 30, a. . . $	10.50
El mismo artículo del 31 al 34 a $	12.50
Igual del 35 al 38, a . . . . . . $	14.80

Este calzado es todo doble suela; garantizamos su duración.

Los principales colegios se surten de esta casa.

Para niñitas

Ofrecemos el mayor surtido en botitas y calzado rebajado.

Esta Casa es atendida por su propio dueño y personal el más competente de Santiago. Ventas al por mayor y menor.

La Casa cuenta con la fábrica más grande de Chile y es la que dá más facilidades al público.

Atendemos pedidos de provincias desde un par.
Giros: Correo 2, Casilla 4602. Teléfono Inglés 105, Estación.

"LA UNIVERSAL"

2602 - DELICIAS ESQUINA DE MOLINA - 2602

Lorenzo Amengual

PRENSA PARA ORUJOS

110 centímetros de diámetro en muy buen estado, realizan

LEON BORIE & Cía.

BANDERA 168 — CASILLA 2746

12511-2-c

VINOS JOSE LUIS COO
VIÑA SAN CARLOS

Agentes generales:
SANTA CRUZ y Cía.
Morandé 330.— Casilla 2926.— Teléfono 1881

12554-10-c

La Viña Errázuriz Panquehue

Recomienda sus vinos embotellados como los mejores de Chile.

Reparte a domicilio desde un cajón. Pida precios al

Depósito de Santiago, Santa Rosa N.º 835

Teléfono N.o 6164.— Matadero

LUIS GONZALEZ Z.,
ADMINISTRADOR.

4-C

Sobre los mejores precios

COMPRAMOS

Toda clase de Frutos del País

Merlo y Del Favero

CHACABUCO, 20 (a media cuadra de la Estación Central)

Teléfonos: Inglés 120 Estación - Nacional 420

12494-8-c

Maletería Americana

1021 - HUERFANOS - 1021

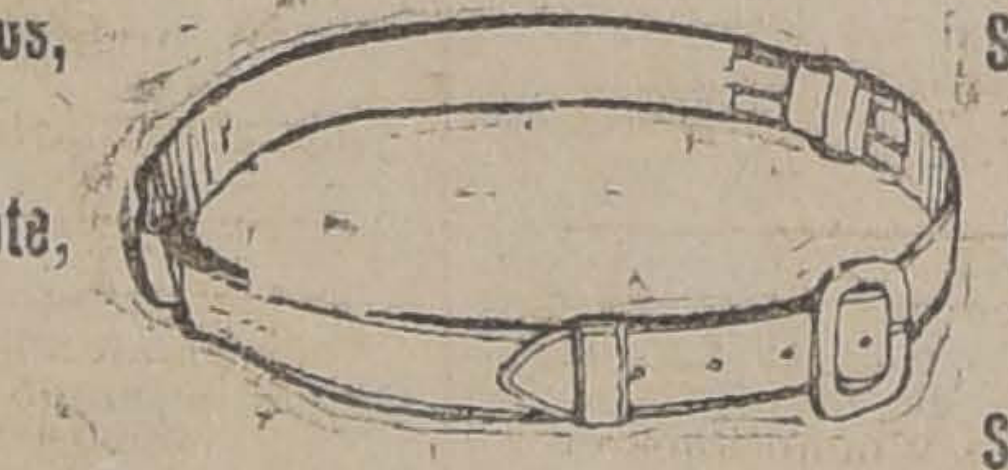

Baules mundos, bajos para camarote, Maletas, Maletines.

Sombrereras, Billeteras, Chaucheras, Cinturones, Sacos etc., etc.

12158-28-B

Compañía General Comercial

Se trasladaron a su nuevo local

MORANDÉ 352 - 354

12546-1.o-C

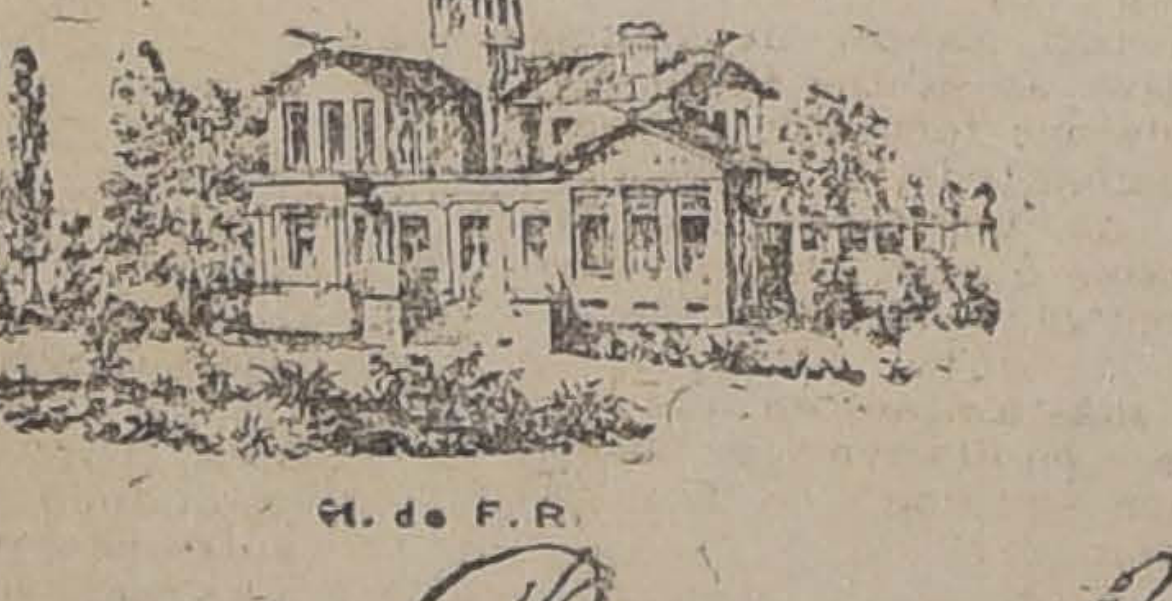

H. de F. R.

Errázuriz-Panquehue Chile

Los acreditados vinos de esta marca puede usted pedirlos en

Santa Rosa N.o 835.—Teléfono N.o 6164.— Matadero

No olvide usted que es el vino de moda para la gente de buen gusto.

La Viña garantiza la pureza y buena calidad de sus vinos. Son embotellados de 6 a 14 años y sus precios son muy equitativos.

Haga su pedido hoy mismo a

Santa Rosa N.o 835

TELEFONO No 6164.— MATADERO

LUIS GONZALEZ Z.,
ADMINISTRADOR.

12542-1.o-c

FERROCARRILES DEL ESTADO

DEPARTAMENTO DE MATERIALES Y ALMACENES

Se pone en conocimiento de los interesados que las propuestas públicas por 5,000 ladrillos a fuego que, entre otros materiales, se pedían para el 4 de Marzo próximo, quedan postergadas hasta nuevo aviso, pero solamente en lo relativo a la indicada partida de ladrillos.

Santiago, 20 de Febrero de 1919.

12513-1.o-C

FERROCARRIL CENTRAL
ALZA DE TARIFAS

En virtud de la autorización conferida por la ley N.o 3501 de fecha 25 del presente sobre modificación de tarifas, se previene al público:

1.o—Queda nulo el aviso de 8 de Febrero en que se anunciaba un cincuenta por ciento de alza en las tarifas de transporte.

2.o—A partir del próximo Lúnes 3 de Marzo se cobrarán las tarifas del Ferrocarril Central (Cabildo a Puerto Montt y ramales) que aparecen publicadas en los folletos de Pasajes, Carga y Equipajes con un veinte por ciento de recargo.

Santiago, 26 Febrero de 1919.

EL DIRECTOR GENERAL.

12496-3 C

Se pone en conocimiento de los interesados en las propuestas públicas por 2,000 kilos de estaño en lingotes, cuya apertura está anunciada para el 4 de Marzo próximo, que no es condición indispensable que sea marca "Cordero" sino que puede ser de cualquier marca con tal que contenga una ley mínima de 99% de estaño.

Santiago, 26 de Febrero de 1919.

El Jefe del Departamento de Materiales y Almacenes.

12495-3 C

Se solicitan propuestas públicas para el 20 de Marzo próximo por 140,000 durmientes de roble pellin colorado, para trocha de un metro.

Bases y antecedentes en el Departamento de Materiales y Almacenes en la Estación Alameda y en las Administraciones de la 1.a, 3.a y 4.a Zonas, en Concepción y Valdivia.

Santiago, 19 de Febrero de 1919.

12514-6-C

COLEGIALES, SEÑORAS Y CABALLEROS

CABALLERO

Derly Box, precio de ocasión	14.75
Box, clase 1.a, Estilo XX.	16.50
Boxcalf, horma de moda	18.50
Garibdy Box estilo Renatou	19.75
Box estilo Etrobal. . .	21.20
Box y paño plomo o café	22.00
Garibdy color, modelo nuevo	24.50
Sin ojetillo Gumetal, con gamuza ploma o previl de valor 36 en	29.50

Sírvase consultar los precios de nosotros en esta Sección antes de verificar sus compras, son los más bajos en **Santiago**, en artículos de moda: : : : :

SEÑORA

1 tira charol hebilla. .	17.80
2 tiras charol hebilla.	18.50
Pulsera charol (ojo) .	19.00
3 tiras charol modelo lindo	20.00
1 ojetillo en el peine y hebilla	18.70
3 ojetillos charol muy lindo	17.50
Primavera charol (Chile)	17.00
2 trabas, cabritilla negra.	13.60
1 traba, cabritilla negra.	13.00
Zapatón cabritilla (ojo)	13.20
Zapatón color o zapatillas, antes $ 23, ahora	19.20

: : DEPOSITO DE CALZADO **LA IBERIA** - San Pablo 981 : :

Esta Casa tiene en bajos precios los artículos de Moda

MADERAS

de **LINGUE, LAUREL y RAULI**, secas

OFRECEMOS en nuestros depósitos, en los desvíos Vicuña Mackenna, República y por carros directamente de la frontera.

Contamos con carros propios para su despacho

ALONSO Y DIEZ

OFICINAS

Delicias 2827 | Casilla 43
SANTIAGO | PITRUFQUEN

VIDA SOCIAL

EL MINISTRO DEL JAPON EN CHILE.—

En el vapor "Chile" que zarpó de Arica regresa a Santiago el Ministro del Japón ante nuestro Gobierno, señor Tatsuke, acompañado del secretario de la Legación señor Amari.

El distinguido diplomático regresa al país después de presentar sus credenciales ante el gobierno de Bolivia.

COMIDA EN LA YOUNG'S MEN CHRISTIAN ASSOCIATION.—

Anoche se verificó en la Asociación Cristiana de Jóvenes, una comida que ofrecía el Comité de Educación a los miembros y profesores de sus clases nocturnas.

CORSO DE FLORES EN PEÑAFLOR.—

Por los preparativos que se hacen el próximo corso que se efectuará en Peñaflor, será una hermosa reunión artítica y social. Se ha conseguido además que la Dirección General de Ferrocarriles ordene que el tren de excursión que pasa por Malloco a las 7 y media P. M. (19.30 horas) tome en esa estación dos coches del primero que están reservados para las personas que vayan de Santiago.

ENLACE CONCERTADO. —

Ayer quedó concertado en San Bernardo el matrimonio del señor Elías Correa con la señorita Sara Ovalle Castillo.

Hizo la visita de estilo el señor don Elías Correa Ovalle.

ENFERMOS.—

Se encuentra fuera de peligro la señora Manuela Vidal de Barrio. Fué atendida por el Dr. Landa.

Desde hace varios días se encuentra enfermo en Cartagena don Ramón Ibáñez Muñoz.

MATRIMONIOS.—

El 8 de Febrero se efectuó el matrimonio del señor Alfredo Constarse B., con la señorita Angelina del Campo I., al cual asistió lo más distinguido de la sociedad de Oruro.

VERANEANTES EN VALDIVIA.—

Veranean en esta ciudad las siguientes familias:

Señora Leticia Alfonso de Valdes, señor Miguel Opazo Letelier, señora Elena Palacios de Opazo, señora Enriqueta Figueroa de Guzmán, señora Victoria García Reyes de Vargas, señorita María Palacios García, señora Beatriz Argandoña de H., señor Luis Solá, señora Luisa E. de Solá. familias Agüero Herboso, Lacour Moller, Ross Agüero, señor Eliseo Valenzuela Larraín y familia.

EN SAN BERNARDO.—

Mañana tendrá lugar en San Bernardo una fiesta a beneficio de la Sociedad Protectora de los reos de la Cárcel de esa localidad. Se verificará en el Teatro Parroquial y empezará a las 18 horas.

Las organizadoras son las señoras Berta Errázuriz de Ugarte, Adriana Velasco de Ovalle y Sara Riesco de Gaymer, que han solicitado el concurso de las señoritas y jóvenes veraneantes. Además de los números de música y coros, se representará la graciosa comedia "¡Basta de Suegras!", en que tomarán parte las siguientes personas: María Montes Errázuriz (Mariquita); Sara Vergara Rodríguez (Luisa); Moisés Guzmán R. (Luciano); Hernán Plaza de la B. (Federico); Manuel del Campo Hurtado (Osorio); y Carlos Montes Errázuriz (Bautista).

El tranvía que parte de Alameda a las 17 h. (5 p. m.) deja a los pasajeros en la puerta del Teatro.

EN EL COMEDIA. —

Numerosa concurrencia asistió anoche a la función de estreno de la compañía argentina.

Anotamos la presencia de muchas familias que contribuyeron a dar mayor realce a la reunión.

Cutis divino
Encanto y Belleza
conseguirá Ud.
usando
POLVOS
CREMA
LECHE
Sève de Lys

FABRICA DE
MUEBLES
FINOS
LLULL Hos.
MERCED 386
12547-1.o-C

GRAN HOTEL
ZAPALLAR
UNICA PLAYA SIN VIENTOS
A solo 5 horas de Santiago.
Para temporada de Marzo y Abril precios reducidos.
Departamentos con baños y toilette, agua fría y caliente a toda hora.
Pedir datos y precios a
GRAN HOTEL ZAPALLAR
x-466-28-b.

CHANCACA TRUJILLO
DE CLASE SUPERIOR
Ofrecen para entrega inmediata
HORMANN y Cía. -- Bandera 559
12543-1.o-C

CATRES PARA COLEGIALES
• COLCHONES •
Esta oferta especial de catres que este depósito de ventas hace para colegiales, constituye como siempre una garantía para los señores Clientes que se sirven favorecernos con sus compras.
Tenemos listos para entrega los modelos para los distintos colegios e internados de esta capital.
DEPOSITO DE LA FABRICA DE CATRES
2386 DELICIAS 2388 esq. Av. España
12559-1.o-c

DON GUILLERMO IRARRAZAVAL SMITH. —

A las 14.45 de la tarde de ayer ha dejado de existir el distinguido caballero don Guillermo Irarrázaval Smith, vinculado a distinguidas familias de nuestra sociedad.

El señor Irarrázaval Smith, desempeñó durante algún tiempo el consulado de Chile en Montevideo, cargo que sirvió con interés e inteligencia.

Muere el señor Irarrázaval Smith a una edad relativamente joven, y cuando mucho podía esperarse de su persona.

Mañana a las 10 horas serán conducidos sus restos mortales al Cementerio General, partiendo el cortejo desde su casa habitación, Merced 438.

FALLECIMIENTOS.—

Ha fallecido el niñito Cárlos A. Beytía Reed hijo del señor Carlos Beytía V. y de la señora María Reed de Beytía.

—Ha dejado de existir la niñita Fanny Barros Hardy, sus restos fueron sepultados ayer privadamente.

Ha dejado de existir el abogado don Luciano Navarro Antoniz, en el Pensionado del Hospital del Salvador el Viernes 28 del presente, a las 15 1|2 horas.

Ha dejado de existir el señor Charles Pettit.

La muerte del señor Pettit será de seguro muy sentida en el vasto círculo de sus relaciones.

VIAJEROS.—

De Viña del Mar regresó don Carlos Vargas Salinas.

—Al mismo punto partió don Mariano Puga Vega.

—Al sur don Alejandro Riveros.

—Regresó de Viña del Mar don Francisco Peña.

—A La Unión ha partido la señora Hortensia Briceño de Concha.

—A Valdivia se ha dirigido don Julio Soza R.

—De Valparaíso regresó la señora Juana G. de Moreno, acompañada de sus hijos Guillermo, Teresa y Olga.

—De Viña del Mar regresó don Nicolás Novoa.

— Próximamente regresará de Huique don Francisco Echenique Gandarillas y familia.

—Del sur regresó don Fernando Las Casas.

—A Cartagena partió don Pablo Larraín Tejada.

—De San Antonio ha regresado el señor Lúcas Silva y familia.

—De Viña del Mar don Ernesto Reyes Langlois.

~~Desagradable e inútil vello~~
Como borra Ud. con una esponja húmeda lo escrito en una pizarra así el
Depilatorio del Dr. Martins
hace desaparecer el desagradable e inútil vello.

Educación

LICEO AMUNATEGUI. — La matrícula de este establecimiento funcionará del 6 al 15 de Marzo, de 9 a 11 horas y de 2 a 4 horas.

Los exámenes de repetición tendrán lugar ante las mismas comisiones que funcionaron en Diciembre último los días 13 y 14 de Marzo, de 8 a 11 horas, distribuídos como sigue:

Día 13.— Castellano, Lógica, Francés, Inglés y Alemán.

Día 14.—Matemáticas, Ciencias Naturales, Física, Química, Historia e Instrucción Cívica.

Las clases empezarán el Lunes 17, a las 8 horas.

Como se sabe, este establecimiento cuenta con cursos preparatorios y con el curso completo de humanidades.

ESCUELA NOCTURNA "FERMIN VIVACETA".—Se nos ruega avisar a las personas interesadas que la Escuela Nocturna "Fermín Vivaceta" necesita dos profesores normalistas.

Los profesores que deseen tomar estas clases deberán presentar sus certificados de la Escuela Normal, haber trabajado por lo menos un año en escuelas nocturnas y presentar a la vez un certificado del Jefe de la escuela donde trabajó últimamente.

El sueldo es de sesenta pesos. Todos estos datos se deberán presentar el Lunes 3 de Marzo en el local social Riquelme 859, de las 20 horas hasta las 21 horas.

EN LA ESCUELA PROFESIONAL. — Exposición de obras. — Con asistencia del subsecretario accidental del Ministerio de Industria y Obras Públicas, se verificó ayer a las 9 horas la exposición de las obras confeccionadas en el curso de fabricación de paraguas y sombrillas que funcionaba en la Escuela Profesional Superior de Niñas, a cargo de la señorita Laura Parga.

Como hemos informado anteriormente, este curso se ha seguido por directoras y profesoras de diez escuelas, de las provincias del sur y del centro del país, con el propósito de establecer tan útil enseñanza en las mismas escuelas.

Llamaron justamente la atención la buena confección de los paraguas y sombrillas y, especialmente, las composturas ejecutadas tanto en los armazones como en las telas. Un pequeño taller con las herramientas más indispensables, ha permitido la ejecución de composturas con toda proligidad.

ESCUELAS FEDERICO ERRAZURIZ. — El Lunes 3 de Marzo abrirá la matrícula este establecimiento de educación primaria, situado en Avenida Vicuña Mackenna al llegar a Av. Matta.

Horas de matrícula: 9 a 11 y media y 13 y media a 16.

Ultima semana
— DE LOS —
Ternos a $100
Sastrería Retamales
Premiada Exposición Industrial 1916.
SAN ANTONIO 340. Cas. 1210
12488-1.o-c

Vidrios Planos
Colocamos y vendemos vidrios de todas clases a los precios más bajos que hay en plaza.
Sírvase pedir presupuestos a esta Casa.
PIMSTEIN HNOS.
COMPAÑIA 2015, FRENTE PLAZA BRASIL. — TELEFONO 781
NOTA.—Atiende pedidos de provincias.

DE DON ALEJANDRO BERTRAND

Tributación salitrera

Estudio acerca de su mejor adaptación al mercado post-bélico

Con la terminación de la guerra y consiguiente suspensión del consumo de productos nitrogenados para la fabricación de explosivos bélicos se ha venido a plantear, en forma perentoria y apremiante para Chile, la cuestión de capacidad de competencia del salitre respecto de las modernas fuentes de ázoe fertilizante.

Los múltiples factores de la nueva situación difieren entre sí, no sólo por su importancia relativa actual sino también por la potencialidad de las causas a que obedecen y por el grado de incertidumbre que les afecta en cuanto a sus efectos económicos. El presente estudio—emprendido en cumplimiento del Supremo Decreto de Hacienda del 8 de Julio de 1918 (1)—concierne especialmente a aquel entre aquellos factores más capaz de asumir el carácter de determinante, en la fijación de la capacidad de competencia económica del salitre, esto es al **derecho fiscal de exportación** a que está sujeto este producto.

Se impone pues la inmediata y precisa dilucidación de las cuestiones tantas veces enunciadas, pero nunca hasta ahora abordadas oficialmente, primero de si es conveniente y siquiera económicamente posible la subsistencia indefinida del derecho de exportación bajo su forma actual, y segundo, de si es condición indispensable la modificación de este sistema de imposición para quedar en aptitud de hacer frente a la nueva situación salitrera y—caso de serlo—en qué ha de consistir esa modificación.

Examinaremos sucesivamente las diversas fases del problema, a saber:

I.—Características del actual derecho;

II.—Su rendimiento en el pasado;

III.—Modificaciones propuestas;

IV.—Sistema de participación en las utilidades, y

V.—Su adaptación a las condiciones del porvenir.

I

Características de nuestro sistema tributario salitrero.—La distribución del gravamen entre los productores es desigual y antieconómica.—Sus efectos en los períodos de crisis pasadas. — Sus efectos eventuales en el porvenir: desvalorización de las reservas de riqueza salitrera.—Peligro que puede convertirse en una arma de defensa.

Para evitar el discurrir sobre términos no bien definidos, conviene esclarecer **ab-initio** que todo "derecho" fiscal que afecte la explotación o exportación de substancias minerales extraídas de yacimientos pertenecientes en su origen al Estado, si bien participa del carácter de "impuesto" o "contribución", cuando su producido ingresa—como sucede con el salitre—a los fondos generales de la Nación, participa también del carácter de una "retribución pecuniaria" hecha por el industrial explotador al dueño primitivo de los yacimientos, en pago—o parte de pago — de la "concesión" o venta de cierta extensión de propiedad minera y del consiguiente derecho a explotar y exportar su contenido.

Esta distinción es importante desde el punto de vista legal, por cuanto considerado como una mera "contribución" el derecho sobre el salitre estaría expuesto a la tacha de inconstitucionalidad, por no conformarse a la "igual repartición a proporción de los haberes", garantizada por la carta fundamental a "todos los habitantes de la República", ni siquiera si se concibiera su aplicación restringida en este caso a "todos los productores de salitre."

La circunstancia de que el Estado entregue al industrial un volumen dado de materia prima con valor mercante más o menos definido, permite asimilar el subsiguiente pago del derecho en el momento de la exportación, al cumplimiento de una cláusula tácita de un contrato bilateral: transacción de carácter industrial en la que no cabe inconstitucionalidad; pero que confiere derechos—aunque tácitos—que debemos tener presentes para respetarlos en el estudio de modificaciones al actual sistema tributario del salitre.

Conviene recordar aquí, que toda ambigüedad al respecto fué desterrada por uno de los legisladores de ahora treinta y ocho años cuando declaró:

"La ley del impuesto sobre el salitre no es una ley tributaria sino una ley justiniana. No tiene por objeto la distribución del gravamen, sino amparar la posición en que Chile ha quedado después de la conquista de la provincia de Tarapacá" (2).

Pero, con no ser de aplicación imperativa al salitre en el sentido literal de sus términos el precepto constitucional de la "igual repartición", no por eso deja de ser aconsejable que el pago del derecho de exportación se conforme con el espíritu de aquel precepto, en el sentido más amplio en que "igual" significa "equitativo" y "haberes" más bien "rentas" o "facultades" que "haciendas". (3).

Cuán gravemente se aparta de ese desideratum el derecho de 28 peniques (4) especialmente si se toma en cuenta la situación de otras industrias extractivas o mineras (5)—casi huelga explicarlo.

Este derecho fijo e invariable es de los llamados "unitarios", análogo por su naturaleza al impuesto medioeval de "capitación"; no guarda sujeción alguna a las reglas de imposición formuladas ya desde varias generaciones por los grandes economistas de diversas nacionalidades (6); ni atiende a las variaciones en el tiempo del valor venal de la materia gravada, ni a las de los precios de costo y condiciones de producción, determinantes de la "capacidad contributiva" de las empresas productoras de salitre, ni a la "capacidad tributaria global" de la industria salitrera en conjunto.

Otra característica especial del derecho de 28 d. es su "exorbitancia" con relación al valor mercante del producto gravado—más de un tercio, término medio— y más aún con relación a la utilidad percibida por el productor, a la que excede con mucho, desproporción que se ha venido agravando en detrimento de los industriales, y amenaza agravarse mucho más aún, debido a circunstancias notorias que han sido expuestas antes y en las que luego insistiremos. (7).

Para no incurrir en fatigosas repeticiones sólo recordaremos aquí, ateniéndonos a los aspectos económicos e industriales, que pusimos en evidencia en estudios anteriores por medio de gráficos (8), que el factor "derecho de exportación" fué el decisivo en operar las crisis salitreras de 1886|7, 1890|1, 1898|9, y 1909|10 (9), hemos demostrado allí mismo que la industria salitrera", en sus condiciones naturales de producción no había tenido ni estaba próxima a sufrir (en 1910) crisis alguna"

Creeríamos excusado insistir en estos aspectos económicos de las cuestiones salitreras, con los que podría suponerse que estadistas y legisladores estuvieran familiarizados, sino fuera porque se ha afirmado recientemente en el Congreso que la industria salitrera habría podido soportar sin quebranto un derecho de 38 d. en vez de 28 d. (10). Refiriéndonos a los gráficos mencionados más arriba, su examen revela por el contrario que con un derecho de 38 d. la industria habría entrado en crisis desde 1886, de la que no habría salido—dado caso que la hubiera soportado— hasta 1901, pues, en todo ese lapso de tiempo el salitre se cotizó a bordo entre 5 y 6 chelines.

Los que creen actualmente poder equiparar la situación salitrera de hoy con la de 38 años atrás, echan en olvido o desatienden los transcendentales cambios que han ocurrido, concernientes a los factores más esenciales de esa situación, como son el volúmen anual de la producción y las condiciones económicas de la explotación.

En esa época la ley media de los caliches explotados se acercaba a 50 por ciento, la exportación anual no alcanzaba a 10 millones de quintales, y como nada hacía prever el incremento fenomenal que ha tenido ulteriormente esa exportación, (11) se pudo creer con razón que la industria dispondría por mucho tiempo todavía de materia prima de subida ley, cuyo beneficio dejaba un márgen de ganancias tal que soportaba fácilmente un derecho de 28 d. y aún mayor.

Mientras tanto en esos treinta y ocho años el volúmen de la exportación se ha multiplicado por siete agotándose sucesivamente los caliches de 30 y de 40 por ciento, haciendos escasos los de 20 por ciento, y siendo hoy el promedio de la ley en máquina inferior a 17 por ciento, con el consiguiente aumente del precio de costo. (12).

En suma los factores determinantes de la producción y del costo han sufrido variaciones substanciales, mientras el derecho unitario de exportación se ha mantenido invariable.

No es esto todo. En aquella época la producción de sulfato de amoniaco, único competidor entonces del salitre, no pasaba del 15 por ciento, de la producción salitrera; y los salitreros creían poder subir los precios con sólo restringir la producción. (13) Hoy día el salitre representa apenas un 40 por ciento de la producción mundial de ázoe (14) y cualquiera tentativa de restricción para "entonar el precio" redundaría finalmente en fomento y beneficio de los competidores.

Queda todavía otro aspecto de esta cuestión, el más grave con relación a nuestro porvenir salitrero y financiero. Si se tiene presente que uno de los efectos inmediatos del derecho unitario es una disminución uniforme de 28 d. en el márgen de las utilidades naturalmente pertinente a cada quintal de salitre contenido (o por lo menos al extraído) en la materia prima existente cualesquiera que sean las condiciones de producción, se cae fácilmente en cuenta de que uno de los efectos más inmediatos o remotos, consecuencia de aquel, será la completa **desvalorización** para fines industriales y mientras subsista la barrera de ese derecho, de todas las **existencias** de materia prima cuyo márgen natural de utilidad estuviera comprendido entre 28 d. y cero. (15).

Mientras dicho márgen se mantuvo muy superior a 28 d. y mientras quedaban grandes existencias de caliches ricos, la despreocupación de nuestros economistas respecto a la eventualidad a que aludimos tenía explicación sino excusa. En las condiciones actuales y más en las futuras de producción y competencia que son, o deberían ser, bien conocidas de todos los chilenos dirigentes y opinantes, no cabe justificación ni para la una ni para la otra.

Sin embargo, parece como que el sólo hecho de haberse estado percibiendo los 28 d. durante tantos años, los revistiera, ante la opinión de muchos, con el prestigio de un dogma, y que el hábito ya tradicional de sufragar a nuestros gastos públicos con el agregado de esos peniques, hiciera inconcebible el que hubiera que prescindir en épocas más o menos próxima, y aunque fuera en parte, de esos ingresos. De allí la fórmula consagrada a fuerza de reiteración: "el derecho de exportación sobre el salitre no debe ni puede reducirse".

Por cierto que este criterio jamás ha sido unánime en Chile y tiende más y más a desaparecer. El autor del presente trabajo ha hecho referencia en otros anteriores a las opiniones de hacendistas, profesionales y funcionarios del salitre que han venido previendo desde antiguo la eventualidad de que algún día llegaría a imponerse la necesidad de una modificación en nuestro sistema de tributación salitrera. (16).

Aparte de estas opiniones competentes expresadas en el país, no conviene desentendere de las que con frecuencia se publican fuera de él, denunciando algunos nuestro crecido derecho de exportación como el principal factor del encarecimiento de los abonos nitrogenados (17), otros como un tributo exorbitante que exigimos a la agricultura de los pueblos consumidores (18); otros por el contrario presentándolo como un factor "protectivo" de la industria local de salitres artificiales (19). Seguramente todos estos antecedentes han sido tomados en cuenta por el hacendista que declaró un año atrás en el Senado que "ha llegado el momento de pensar en la necesidad que hay para el Estado en alterar las bases del impuesto de exportación al salitre", reconociendo explícitamente que "esa base inalterable ha hecho ya su época" (20). Manifestaciones de opinión más recientes aún en el recinto legislativo autorizan a creer que este nuevo criterio tiende a predominar, especialmente en los círculos mejor informados (21).

Nos consideramos por esto justificados a asumir como base ineludible de la futura política económica salitrera el reconocimiento del peligro que envuelve la subsistencia del derecho unitario de exportación, expuesto como está a revestir el carácter de un **impuesto prohibitivo** de la utilización de la mayor parte de la materia prima que constituye la riqueza salitrera de Chile en el porvenir; peligro que se materializaría tan pronto como se restablecieran en el mercado salitrero y por efecto de la competencia, precios de venta que se aproximaran siquiera a los que prevalecieron en la normalidad prebélica. (22).

El reconocimiento de este peligro sin embargo, no debe hacernos perder de vista las ventajas que implica, para la implantación de cualquier forma tributaria del salitre, la vigencia consuetudinaria de una tasa elevada como es la de 28 peniques. La posición en que se halla colocado el Fisco, de que toda modificación al sistema actual ha de traducirse en una "rebaja" para los salitreros impone a los que preparen dicha reforma el deber de utilizar al máximum en favor del porvenir de la industria las ventajas de esa posición; ventajas tales, según pasamos a exponerlo, que permiten convertir en una arma eficaz de "defensa del salitre" la existencia misma de este impuesto que hemos calificado de "peligro".

Recordaremos aquí como un hecho admitido ya por asentimiento unánime de los profesionales del salitre que, si la industria no se halla hoy preparada para hacer frente a la competencia de sus rivales, es en gran parte debido a la carencia de una organización técnica cooperativa en cuyo ambiente se hubieran podido desenvolver métodos de beneficio más económicos, basados en un mejor aprovechamiento de la materia prima (23).

La inhabilidad de los productores para formar por iniciativa y acción propias una asociación de ese carácter ha llevado hasta los círculos del Gobierno (24) la convicción que ha llegado el momento de que el Estado asuma esa iniciativa y procure desempeñar el rol de agente coordinador de los esfuerzos aislados y directivo de una organización salitrera conducente al abaratamiento general del costo de producción. Y esa convicción ha adquirido tanta fuerza en la opinión más autorizada que ésta demuestra tendencias a pronunciarse por una organización "compulsiva", (25).

Ahora bien la proposición que venimos insinuando es que la posición del Fisco chileno, en posesión legal del sistema de imposición actual, lo habilita para alcanzar todas las ventajas de la compulsión sin recurrir legalmente a ella. Para obtener ese resultado bastará establecer por medio de una ley los compromisos a que deberán estar sujetas las empresas salitreras que consientan en incorporarse a la Asociación Cooperativa que se forme con intervención del Estado, y estipular allí mismo, como "concesiones" a esas empresas solamente, las modificaciones al sistema tributario vigente que se traduzcan en rebajas al derecho de 28 peniques.

En otros términos, partiendo de la convicción arriba expresada el Estado y los productores entrarían a hacerse concesiones recíprocas en beneficio común; los productores cederían parte de su libertad de acción del modo individualista, plegándose al modo de acción colectiva; el Estado cedería — pero sólo a los que se aviniesen a las condiciones de esta cesión—parte variables del derecho de exportación que rige desde treinta y ocho años, en una forma que se ajustara a las diferencias y variaciones de la capacidad taxativa de lo productores. (26).

Tal es la idea matriz que nos proponemos desarrollar en el lugar correspondiente del presente estudio, a la luz de los antecedents que pasamos a resumir.

(Continuará).

INFORMACIONES DEL EXTRANJERO

SERVICIOS DE NUESTROS CORRESPONSALES ESPECIALES vías, Eastern y Colón, de "The Associated Press", vía Colón, y de la Agencia Havas

UN VASTO MOVIMIENTO HUELGUISTA REVOLUCIONARIO SE EXTIENDE POR TODA LA ALEMANIA CENTRAL

LA HUELGA GENERAL SE HA DECLARADO EN SAJONIA, ANHALT Y LA TURINGIA

Los servicios ferroviarios están gravemente afectados por el movimiento

LA CONFERENCIA DEL CAPITAL Y EL TRABAJO NOMBRA A UNA COMISION DE PATRONES Y OBREROS PARA QUE INVESTIGUE LAS CAUSAS DEL ACTUAL MALESTAR DE LAS INDUSTRIAS BRITANICAS

LOS MAXIMALISTAS RUSOS SUFREN NUEVOS REVESES EN EL FRENTE DE ARCANGEL.—LOOS LITUANOS LOS RECHAZAN TAMBIEN EN DIVERSOS PUNTOS

EL CONFLICTO ITALO-SURESLAVO SE MANTIENE EN TERMINOS DE CRECIENTE ASPEREZA

ITALIA ANUNCIA QUE LA COMISION MILITAR QUE MANTENIA EN LAIBACH HA SIDO EXPULSADA POR LOS SURESLAVOS

INTERNACION DE SOLDADOS ALEMANES

LONDRES 28. —Comunican de Malta que dos mil hombres del ejército, alemán, procedentes de Constantinopla, dejaron ese puerto con destino a un puerto italiano en donde serán internados.

SOBRE EL DESTINO DE LA FLOTA ALEMANA

LONDRES 28. — En la Cámara de los Comunes, Mr. Butchar preguntó al Gobierno si se había pensado en qué sitio se iba a hundir a los barcos alemanes, y si en tal caso no convendría emplearlos como bases para rompeolas y barreras contra el avance de los bancos de arena.

Mr. Bonar Law le contestó que precisamente en esos momentos la Conferencia de Paz se estaba ocupando de decidir la suerte que tocara a esos barcos.

Una pluma para firmar la paz

Homenaje de un grupo de niñas escolares a M. Clemenceau

PARIS 28. — Al día siguiente del atentado de Cottin, las alumnas de la escuela de niñas "Jules Ferry", abrieron una suscripción para enviar a M. Clemenceau un "bouquet" de flores. Como se encontrara con que se había recogido, muchos centenares de francos, las niñas concibieron la idea de ofrecer al premier una pluma de oro para firmar el tratado de paz.

M. Clemenceau, muy emocionado al tener noticia de aquel homenaje, consintió en recibir a una delegación de alumnas que iba a entregarle el obsequio.

LA LIGA DE LAS NACIONES NO ES CONTRARIA A LA DOCTRINA MONROE

WASHINGTON 28. — El Presidente Wilson ha declarado a los periodistas que él cree que la Constitución de la Liga de las Naciones no es contraria a la doctrina Monroe, sino que, por el contrario, tiende a darle una acción mucho más vasta a través del mundo entero.

GANADO HOLANDES PARA FRANCIA

LONDRES 28. — El "Handelsblad", informa que acaba de llegar a Holanda una comisión oficial procedente de París, con el fin de celebrar un acuerdo sobre exportación del ganado holandés para las regiones devastadas de Francia.

SOBRE LA DISTRIBUCION DE LA FLOTA ALEMANA

Opinion de un técnico británico

PARIS 28. — "Le Temps" ha recibido una carta en que Mr. Gibson Bowles, refiriéndose a la idea de destruir los navíos alemanes entregados a la Entente, en virtud de las estipulaciones del armisticio, declara que si Francia, el Japón e Italia, manifiestan deseos de poseer barcos de la flota alemana y la Conferencia de Paz se declara dispuesta a repartirla entre dichas naciones, se atreve él a asegurar que ni los ingleses ni los norteamericanos harán la menor objeción, y aún menos si la Conferencia se la da toda entera a Francia.

"Es de desear, sin embargo, agrega, que Francia reflexione bien antes de pedir o de aceptar este elefante blanco, pues creo que después de un examen de la cuestión, reconocerá que jamás, en modo alguno, podría sacar partido de esa escuadra".

SOBRE LA PROYECTADA DESTRUCCION DE LA FLOTA ALEMANA

LONDRES 28.— Dice "The Daily Mail":

"La proposición del almirantazgo británico de hundir la flota alemana, causó sorpresa y alguna indignación en los círculos metalúrgicos de Schefield. Los peritos dicen que esa destrucción significaría un derroche que determinaría grandes y efectivas pérdidas financieras e industriales."

LOS JUEGOS OLIMPICOS MILITARES INTERALIADOS

PARIS 28.— Hoy se dió comienzo a los trabajos de la construcción del "Stadium Pershing", en el que se verificarán los juegos olímpicos interaliados en los que participarán miembros de los distintos ejércitos de la Entente, y que se verificarán en el próximo mes de Junio.

El Stadium está situado en Joinville, cerca de París, y tendrá capacidad para 62.000 personas.

Los juegos interaliados que el generalísimo Pershing ofrecerá al Gobierno francés como un recuerdo permanente de la presencia del ejéricto norteamericano en Francia.

NO ES EFECTIVA LA ORDEN DE MOVILIZACION SURESLAVA

Declaraciones de los delegados sureslavos en París

PARIS 28.— Los delegados sur[illegible] en París desmienten las informaciones italianas según las cuales los sureslavos habrían ordenado la movilización general, y afirman que los ejércitos licenciados después de la derrota austriaca se están reorganizando ahora sobre una base muy restringida.

Principales objeciones

AL PROYECTO DE LIGA DE LAS NACIONES

Síntesis que da "The New York Sun"

NUEVA YORK, 28.—"The New York Sun" sintetiza en la siguiente forma algunas opiniones personales sobre el proyecto de Liga de las Naciones expresadas al Presidente Wilson en el curso de sus conversaciones con diversos senadores:

1.a La Liga de las Naciones no impedirá las guerras.

2.a Al entrar en la Liga, los Estados Unidos deberían abandonar puntos esenciales de su soberanía.

3.a La cuestión irlandesa es considerada, de acuerdo con la Constitución de la Liga, como un asunto interno del Imperio Británico.

4.a Las cuestiones chino-japonesas pasarán del control norteamericano al de la Liga de las Naciones.

5.a La doctrina Monroe quedaría extendida al mundo entero.

6.a La presente Constitución de la Liga de las Naciones está basada íntegramente en el proyecto británico: los proyectos francés, americano e italiano apenas si han sido delineados en ella.

7.a Las tropas norteamericanas podrían ser obligadas a participar en guerras puramente europeas.

8.a Los Estados Unidos podrían retirarse de la Liga cuando quisieran.

Mientras que el proyecto es aquí vigorosamente defendido y atacado, la prensa europea aconseja a los Estados Unidos aceptar la Liga, que ya empieza a ser considerada en Europa como un hecho consumado.

Hace notar que la Liga es como una alianza de las cinco grandes potencias, expresando la esperanza de que los republicanos de los Estados Unidos insistirán en hacer la Liga más poderosa, especialmente por la creación de un ejército internacional.

EL MINISTRO DEL INTERIOR DE TURQUIA CONFERENCIA CON LAS DELEGACIONES DE PAZ

PARIS, 28.—Rechid Bey, Ministro del Interior de Turquía, ha llegado a conferenciar con las delegaciones de paz respecto al futuro de Turquía.

LA CUESTION IRLANDESA Y LA CONFERENCIA DE PAZ

WASHINGTON, 28.— Mr. Tumulty, Secretario de la Presidencia de la República, ha desmentido la declaración hecha por algunos miembros de los comitées extranjeros del Parlamento, en el sentido de que la cuestión irlandesa, que es un asunto interno entre Irlanda e Inglaterra, sería ventilada en la Conferencia de Paz.

El desarme total de Alemania

COMO GARANTIA PARA FRANCIA

Declaración del socialista Renaudel

PARIS, 28.—Como una garantía contra una agresión futura de Alemania, el diputado socialista M. Renaudel ha urgido el desarme total de Alemania, en una carta dirigida a los jefes de los grupos parlamentarios de la Cámara.

"Deseamos, dice, asegurar la paz, no la paz armada. ¿No pensáis que sería útil hacer presente a los aliados, lo más pronto posible, que el Parlamento francés se negará a ratificar un tratado de paz que limite los armamentos, si no se incluye el desarme de Alemania?"

SESION DEL CONSEJO SUPREMO INTER-ALIADO

PARIS 28. (Oficial). — Los representantes de las potencias aliadas y asociadas se reunieron en el Quai d'Orsay desde las 15 hasta las 17.30, con asistencia del premier Clemenceau, para reanudar el trabajo con los delegados a la Conferencia.

A indicación de los delegados norte-americanos, se decidió organizar una comisión central de cuestiones territoriales. Después de ésto, se tomó en consideración el caso de los sionistas, que fué presentado por los representantes de varias organizaciones sionistas.

La próxima sesión tendrá lugar mañana a las 15.

El senador Hitchcock

defiende el proyecto de Liga de las Naciones

WASHINGTON, 28.— El senador Hitchcock pronunció un vigoroso discurso en apoyo de la Liga de las Naciones, contestando a las recientes críticas contra el proyecto.

Declaró que para el mundo existía ahora la alternativa de paz con la Liga, o de guerra y preparativos de guerra sin ella; y el internacionalismo de las naciones o el de socialistas, anarquistas y maximalistas.

Negó rotundamente que la Liga violará la doctrina Monroe o los principios enunciados por Washington, y culpó a los contrarios de aumentar lo que consideraban como peligroso. Afirmó que la Liga haría casi imposible la guerra entre los miembros de ella.

Habló sobre el crecimiento del socialismo, y dijo que los pueblos de todo el mundo, en caso de que sus peticiones de paz no fueran escuchadas, protestarían violentamente y se apoderarían del mando.

Hizo presente que la Constitución de la Liga era todavía un proyecto, sujeto a modificaciones, y alabó el plan del Consejo Ejecutivo, que confiere poderes permanentes a las cinco naciones principales que combatieron con éxito en la guerra.

EL 8 DE MARZO LLEGARA LLOYD GEORGE A PARIS

PARIS, 28.— El premier británico Llod George llegará a París el 8 de Marzo, día en que se espera que todas las comisiones estén listas para informar, pudiéndose dar comienzo al tratado preliminar de paz.

LA CONSTRUCCION DEL "STADIUM PERSHING" EN JOINVILLE

PARIS, 28.— Hoy se abrió el terreno para la construcción del "Stadium Pershing", donde se celebrarán en Junio grandes juegos interaliados.

Este Stadium está situado en Joinville, cerca de París, y tendrá capacidad para 22.000 personas sentadas y 40.000 de pie.

A la conclusión de los juegos, el general Pershing presentará el anfiteatro al Gobierno francés, como un recuerdo permanente de la presencia en Francia del ejército norteamericano.

La estructura será de concreto reforzado, y rodeará por completo al vasto campo.

M. CLEMENCEAU REANUDA SUS ACTIVIDADES

PARIS, 28.— El premier Clemenceau asistió a la reunión de las grandes potencias por primera vez después del atentado contra su vida, y permaneció durante toda la hora, discutiendo diversas cuestiones en que Francia está altamente interesada.

El premier tenía buen aspecto, y aparecía vigoroso, sin mostrar señales de la reciente prueba que había pasado, a la cual se refirió bromeando.

Dijo a sus colegas que en la próxima semana asumiría de nuevo la presidencia del Consejo. En la tarde visitó al Presidente Poincaré en el Elíseo, y volvió más tarde al Ministerio de Guerra, recibiendo a numerosos visitantes, entre los cuales se encontraban el mariscal Foch y M. Tardieu.

PRECAUCIONES MILITARES DE HOLANDA

LONDRES, 28.—Dice un despacho de La Haya para el "Central News":

"El Ministro de la Guerra de Holanda, señor Alting Geusau, dirigiéndose a la Cámara Baja, declaró que era necesario mantener al ejército listo contra cualquier esfuerzo destinado a la anexión de territorios holandeses.

"El desarme del ejército en las presentes circunstancias sería peligroso".

LAS ASPIRACIONES SERBIAS Y RUMANAS

PARIS, 28.—La Comisión encargada del estudio de las cuestiones territoriales rumanas, se reunió esta mañana bajo la presidencia de M. Tardieu.

Se anunció oficialmente que el examen de las aspiraciones rumanas y serbias se efectuaría conjuntamente.

LOS FRANCESES HABRIAN ABANDONADO KARLSRUHE Y OTRAS CIUDADES ALEMANAS

LONDRES, 28.—Según el "Central News", los franceses han evacuado inesperadamente Mannein el Miércoles último.

Los franceses también se han retirado de Karlsruhe y Rheingan a la orilla izquierda del Rhin.

M. CLEMENCEAU TRABAJA

PARIS, 28.—M. Clemenceau reanudó hoy sus labores habituales. Parecía completamente restablecido.

A las 9.40 llegó al Ministerio de la Guerra y conferenció con MM. Pichon, Leygues y Loucheur.

Después recibió a los miembros del Consejo Superior de Alsacia y Lorena.

EL SENADOR CABBOT LODGE

CRITICA LA CONSTITUCION DE LA LIGA DE LAS NACIONES

Desventajas y peligros que el proyecto envuelve para los Estados Unidos

"La Constitución parece haber sido redactada muy de prisa"

NUEVA YORK 28.— El senador republicano por Massachussets, Mr. Henry Cabbot Lodge, considerado como futuro Presidente del Comité de Negocios Extranjeros del próximo Senado, ha hecho las siguientes declaraciones:

MR. CABBOT LODGE

"Tengo la convicción de que la Liga de las Naciones, en la forma que actualmente se la proyecta, en vez de proteger al mundo causaría malentendidos y querellas, infringiría la doctrina Monroe, arrastraría a América a todas las querellas extranjeras, subsistituiría el nacionalismo por el internacionalismo, y sería de beneficio principalmente para Europa.

"La Sociedad de las Naciones debería ser formada tranquilamente cuando el mundo estuviera en paz, no mientras la guerra exista todavía.

"Un deber actual del Presidente es celebrar la paz con Alemania. El tiempo ha sido malgastado. La confusión reina por doquiera. Alemania levanta la cabeza, y esta única amenaza del porvenir debe ser conjurada.

"Sería talvez necesario, en interés de la paz del mundo, abandonar la doctrina Monroe y otras, pero la nación debería reflexionar antes de obrar, a menos que se redactase una mejor constitución de la Liga.

"Me parece que la paz del mundo puede ser dirigida con mayor seguridad de una manera que permita a los Estados Unidos continuar con la Doctrina Monroe, haciéndolos responsables de la paz de este hemisferio, sin peligro de colisiones con Europa por cuestiones relativas a los estados americanos; y si la Liga de las Naciones deseada se compone de estados europeos directamente interesados, contaría con la plena cooperación de los Estados Unidos cuando fuera necesario.

"Hay que acordarse de que si los Estados Unidos entran en la Liga de las Naciones, cualquier beneficio será para el mundo entero y no para el suyo propio. Si agregamos que la Liga debe ser con la intención de mantener la paz en Europa, donde siesmpre comenzaron las grandes guerras, nuestro papel en la Liga debe ser enteramente a beneficio de los demás."

Más adelante dijo:

"Las mismas potencias que firman la Constitución de la Liga de las Naciones disputarán por la interpretación de diversos artículos antes de que hayan pasado doce meses.

"La Constitución parece haber sido redactada muy de prisa.

"Los Estados Unidos se asociarían a la Liga en la obligación de mantener sus fronteras nacionales, necesitando para todo los que sea una promesa grave o peligrosa el mantenimiento de constantes flotas y ejérictos.

"Es innecesario aconesjar o no una fuerza de compulsión que apoye a la Liga, pues, existe de hecho en el artículo 10. De un modo absoluto y completo, todos deseamos la paz, concluyó; pero, en nuestro celo por la paz debemos cuidadosamente no crearnos obligaciones que podrían conducirnos a la guerra más bien que a la paz".

LA AMERICA LATINA ANTE LA PAZ

EL TONELAJE DESTINADO A LA AMERICA DEL SUR

NUEVA YORK, 28.— Con un reciente informe de la Oficina de Navegación, se comprueba que las peticiones de los intereses sudamericanos han recibido atención de parte de esa oficina.

Se hace presente que con fecha 25 de Febrero, se encontraban destinados al servicio de la América del Sur 268 barcos; con un tonelaje bruto de 1.103.912 toneladas.

EL ATENTADO CONTRA EL PREMIER FRANCES

M. CLEMENCEAU REANUDA SUS LABORES

PARIS 28.— M. Clemenceau visitó ayer a M. Poincaré.

En la tarde asistió a la reunión del Consejo de los Diez. En seguida se dirigió al Ministerio de la Guerra, donde se ocupó de los asuntos del día con el general Mordacq y M. Mandel.

También estuvo conversando con el mariscal Foch y con M. André Tardieu.

LOS PROBLEMAS ECONOMICOS DE LA PAZ

LAS PERDIDAS MATERIALES DE FRANCIA EN LA GUERRA

PARIS, 28.—En un informe preparado para la Comisión de Presupuestos de la Cámara de Diputados, el miembro de esa corporación, M. Dubois, estima que las pérdidas de Francia por causa de la guerra llegan a cerca de 20 mil millones de francos.

Estas pérdidas consisten en los daños hechos a las propiedades territoriales, a los muebles, al ganado, a las materias primas y a las provisiones; y en las pérdidas por los impuestos y el comercio.

SOBRE UN PRETENDIDO MONOPOLIO

ROMA, 28.—La Agencia Stefani ha desmentido el rumor publicado respecto del establecimiento del monopolio del vino.

La situación financiera de Francia

LA NECESIDAD DE EXIGIR CUANTO ANTES UNA INDEMNIZACION DEL ENEMIGO

PARIS, 28.—Después de una larga discusión, la situación de Francia ha sido relevada por los Comitées de Daños de Guerra y Presupuestos de la Cámara de Diputados, en la sesiones celebradas ayer y anoche.

El Comité declara que lo más urgente es resolver el pago inmediato, lo cual puede ser mejor resuelto por medio de un Comité Interaliado, expediente que sería mejor que recurrir a nuevas emisiones de billetes, lo que sólo contribuiría a aumentar el costo de la vida.

El Comité se manifiesta convencido de que tanto la justicia como el interés requieren que los aliados se resarzan de los gastos de guerra.

Respecto del proyectado impuesto al capital, el Comité ha guardado reserva.

El Comité sostiene vigorosamente que la Conferencia de la Paz fijará exactamente la cifra de las indemnizaciones que los Imperios Centrales le deben a Francia.

Anuncia que el presupuesto llega a 18,000.000.000 de francos.

El comité ha aprobado unánimemente las conclusiones y ha dado instrucciones al Presidente para que cuanto antes dé cuenta de la situación financiera a la Cámara.

LOS PROBLEMAS SOCIALES

LA LABOR DE LA COMISION DE LEGISLACION DEL TRABAJO DE LA CONFERENCIA DE PAZ

Acuerdos adoptados

PARIS 28. — La Comisión Internacional del Trabajo celebró hoy sesión bajo la presidencia de Mr. Samuel Gompers.

Terminó la discusión de las condiciones exigibles para obtener las modificaciones constitucionales y llegar a la organización internacional del trabajo en la forma propuesta.

Después la Comisión llegó a un acuerdo sobre los artículos del proyecto británico relativo a las condiciones en que una colonia podría adherir a la convención establecida por la proyectada Conferencia Internacional de Trabajo.

También se discutieron las disposiciones provisionales para convocar a la primera reunión de la Conferencia Internacional proyectada, decidiendo que esta reunión se verifique en Octubre.

En seguida se dió comienzo a la discusión de la constitución de un organismo director de la Oficina Internacional del Trabajo.

En la Conferencia del Capital y el Trabajo

Se constituye una comisión de patrones y obreros

LONDRES, 28.—Ayer, al terminar la Conferencia del Capital y el Trabajo, los delegados de los patrones y los de los obreros se retiraron en salas separadas, donde procedieron, respectivamente, a la elección de 30 representantes de cada grupo, para formar parte de la Comisión en conjunto creada para estudiar las causas del actual malestar y proponer los remedios.

EN OCTUBRE SE CELEBRARA LA CONFERENCIA INTERNACIONAL DE TRABAJO

PARIS, 28.— Mr. Samuel Gompers presidió dos reuniones de la Comisión de Trabajo, en la cual se discutió y se terminó la modificación de la Constitución de la organización internacional de trabajo.

Se decidió que la primera sesión de la Conferencia Internacional de Trabajo tuviera lugar en Octubre.

INGENIERO MECANICO

Se encarga de la inspección, instalación y recorrida de motores de combustión interna, especialmente Diessels. Transformación de motores a parafina a petróleo crudo.

ENGINEER, Casilla 3639.

SALDE UVAS

La mejor preparación laxante y refrescante a cualquiera hora. Marica y más agradable que la extranjera.

De venta: en las buenas boticas y en la

FARMACIA ESPAÑOLA
Ahumada 318

Depositarios de las especialidades H. V. Prentice y Cía., de Valparaíso.

1-O

SE VENDE

Por ausertarse del país acreditada y central

JOYERIA

en calle Ahumada,

Dirigirse:
CASILLA 954

x-591-1.o-c

Compro
Sitio o Casa vieja en Barrio Central

Compro
Sitio o Casa vieja en Barrio Central

Compro
Sitio o Casa vieja en Barrio Central

Se ruega indicar precio y dimensiones

Casilla 1609.- Santiago

COCINAS IMPORTADAS

Muy económicas en el gasto de combustible y muy durables.
Los precios son convenientes.

Tenemos a gas, coke, leña y carbón

MORRISON & Co.

AHUMADA 65, 67 y 77-Casilla 212-SANTIAGO

LOS NUEVOS ESTADOS LIBRES

LA COMISION INTERALIADA LLEGA A DANZIG

LONDRES 28.— La siguiente información aparece hoy en el "Morning Post":

"Ha llegado a Danzig la comisión interaliada de Polonia, con el fin de inspeccionar la flota comercial anclada en el puerto".

Declaraciones de los italianos

SOBRE SUS DISPUTAS CON LOS SUR-SLAVOS

"Italia no ha reconocido al Estado Sur-Eslavo"

PARIS, 28.—La delegación italiana a la Conferencia de Paz ha dado a conocer un despacho de Roma, que dice que con fecha 20 de Febrero el comando sur-eslavo de Laibach anunció repentinamente la expulsión de toda la misión italiana que se encontraba estacionada allí, en conformidad a los términos del armisticio, para regular los movimiento de los trenes que aprovisionan a Tcheco-Eslovaquia y Sur-Eslavia.

Según dice, el comando sur-eslavo dió como razón de su actitud la de que, como los aliados habían reconocido a Sur-Eslavia, Laibach no podía ser considerada por más tiempo como que formara parte del Imperio austro-húngaro; y apesar de sus protestas, todos los oficiales italianos tuvieron que salir de la ciudad.

El telegrama continúa: "En presencia de ofensa tan grave, el Gobierno italiano, que nunca ha reconocido a Sur-Eslavia, la cual incidentalmente no ha sido jamás reconocida por ninguna de las grandes potencias, decidió clausurar la frontera, no deseando tener que recurrir sin mayor demora a la ocupación militar permitida por el armisticio.

"Al mismo tiempo, ha tomado las medidas necesarias para aprovisionar a Tcheco-Eslovaquia, por caminos que no pasan por Laibach."

La declarción niega que la Comisión inter-aliada que la Entente ha enviado a negociar entre Italia y Sur-Eslavia haya sido detenida en la frontera.

EVACUACION DE BRANSK POR LOS ALEMANES

VARSOVIA, 28.— Doce personas fueron muertas en Bransk antes de que la ciudad fuera evacuada por los alemanes, que han quemado y saqueado las aldeas situadas a lo largo del ferrocarril de Bialystock a Brest-Litovsk.

LA REVOLUCION CENTRO-EUROPEA

NUEVOS DISTURBIOS REVOLUCIONARIOS EN MUNICH

COPENHAGUE, 28.— El "Politiken" registra noticias sobre nuevos motines que estallaron el Jueves en Munich.

Según esas informaciones, un cuerpo de 3,000 espartaquistas armados marcharon contra el Parlamento, pidiendo el establecimiento de la República; pero las tropas del Soviet los batieron.

LA CREACION DEL NUEVO EJERCITO EN ALEMANIA

BASILEA 28. — Durante la tercera lectura del proyecto de ley del ejército en la Asamblea de Weimar, Hugo Haase protestó contra el empleo del ejército nacional para restablecer el orden en Alemania, y acusó al Gobierno de estar causando violencias.

Replicando, Noske, llamó la atención hacia la parte que los agentes rusos tenían en el actual movimiento, insistiendo en que era necesario poner término a sus actividades.

El centrista Fleischer dijo que las clases debrían ser las piedras angulares del nuevo ejército, y que su paga debería ser aumentada para que hicieran frente al elevado costo de la vida.

Noske contestó que se discutiría la cuestión de los aumentos, pero que si ésta era la única solución para salvar del maximalismo a las clases, no serían de mucha ayuda para el Gobierno.

El ex-Kaiser Guillermo

PIDE DINERO AL GOBIERNO ALEMAN

WEIMAR 28. — Se ha sabido de fuentes autorizadas que el ex-Kaiser apeló recientemente al Gobierno revolucionario alemán para que le concediera dinero.

Decía que no le era posible continuar viviendo gracias a la bondad y buena voluntad del noble holandés en cuyo castillo reside. Declaraba el ex-Kaiser que ya se había visto obligado a pedirle prestado 40.000 guilders, y que no podía continuar siendo su deudor, y pedía una asignación de su fortuna privada.

El Gobierno, después de tomar en consideración las peticiones del ex-Kaiser, nombró una comisión que investigara detalladamente, para determinar qué parte en la fortuna pretendía el ex-Kaiser era realmente de él, y qué parte correspondía al Gobierno.

La investigación demostró que el ex-Kaiser pedía legalmente 75 millones de marcos como de su propiedad; pero el Gobierno decidió concederle temporalmente sólo 60,000, para hacer frente a las actuales deudas y a los gastos futuros.

El informante de la "Associated Press" declaró que esto ponía fin a los rumores de que el Kaiser había llevado consigo grandes sumas de dinero para huir a Holanda.

PAPEL

FERROPRUSIATO, FERROGALICO DE CALCO milímetrico.

TELAS DE CALCAR

Recibieron remesa nueva

LÜER y PAYE

San Antonio 164.—Santiago

x-743-3-c

VINOS

Tarapacá

Zavala

Los mejores.

Pruébelos y se convencerá

12455-1.o-C

Actividad de los comunistas

EN LA PRUSIA ORIENTAL

BASILEA, 28.—La "Frankfurter Zeitung" dice que la actividad de los comunistas aumenta en Koenigsberg y en toda la Prusia Oriental, donde se han distribuído millares de folletos en que se incita al pueblo a que destruya los ferrocarriles.

Se anuncia que hay gran número de maximalistas rusos en la Prusia Oriental.

Boletín oficial

SOBRE LA SITUACION EN ALEMANIA

BERLIN, 28.—Un "Boletín" oficial publicado en la "Zeitung am Mittag" dice:

"La huelga general continúa en Turingia y Sajonia. No se han anunciado disturbios en esas regiones.

"En Leipzig hay huelga general, que también ha paralizado el tráfico ferroviario.

"La situación de Dresden es normal, y los obreros no se han declarado en huelga.

"El movimiento huelguista en el distrito de Ruhr ha seguido extendiéndose. Las operaciones militares en Turingia, Sajonia y Ruhr prosiguen de acuerdo con el programa del Gobierno."

LA OBRA DEL CONGRESO DEL SOVIET EN MUNICH

BERLIN 28. — El Congreso del Soviet de Munich todavía no ha aceptado la proposición de proclamar en Baviera la República del Soviet, a lo que se oponen enérgicamente los socialistas regulares de Munich.

Sin embargo, el Congreso ha adoptado algunas medidas radicales, entre las cuales se encuentra una que establece habitaciones para los obreros. Al Comisionado de Habitaciones se le ha dado un poder dictatorial para apoderarse de los palacios, villas, cuarteles, y convertirlos en alojamientos para obreros.

Otra de las medidas aprobadas establece una reglamentación para la prensa no socialista, la que está obligada a publicar la propaganda de los proletarios.

Como una manifestación de las burlas de los socialistas, se hace notar que el órgano clerical "Bayerische Kurier", ha sido elegido para la publicación de una serie de artículos en que se predica el ateísmo.

Uno de los oradores ha propuesto en el Congreso que todas las iglesias sean tomadas por el pueblo, y convertidas en templos, en que se prediquen todos los dogmas y creencias.

Se cree que en un país tan católico como Baviera, el efecto de estas proposiciones será el de crear grandes dificultades entre los radicales de las ciudades y los clericales de los campos, hasta llegar a un punto en que puedan hacerse explosión.

OBSCURIDAD SOBRE LA SITUACION EN MUNICH

GINEBRA 28. — Han sido reforzadas las tropas suizas en la frontera con Baviera y Baden. Esto se debe a la agitación interna de Alemania.

E l "Journal" de Ginebra dice que las noticias de Munich indican que la situación es confusa. El Congreso Central pide el Gobierno del Soviet.

Todos los oficiales aristócratas de los regimientos de caballería de Munich han sido arrestados.

Se les ha negado la excarcelación bajo fianza al príncipe Joaquín, hijo menor del ex-Kaiser, y al príncipe Leopoldo, que se encuentran presos y acusados de tener la dirección del movimiento monarquista.

EX-MINISTROS HUNGAROS ARRESTADOS

BUDAPEST, 28.—Varios ex-Ministros han sido detenidos bajo la acusación de estar dirigiendo la propaganda contrarevolucionaria.

La Asamblea de Weimar

APRUEBA LA LEY MILITAR

COPENHAGUE, 28.—La Asamblea Nacional de Weimar, en su sesión de hoy, aprobó en tercera lectura el proyecto de ley sobre el ejército nacional.

Grandes huelgas en Alemania Central

BERLIN, 28.—La Alemania Central es ahora teatro de un amplio movimiento huelguista-político, que afecta a gran parte de la Sajonia, la Turingia y Anhalt, tendiendo una siniestra sombra por toda la nación, y sus consecuencias inmediatas se han hecho sentir en las comunicaciones ferroviarias.

Sin embargo, no se han cometido excesos, según las noticias recibidas hasta ahora. Las autoridades se esfuerzan por colocar la situación otra vez en su normalidad.

Los obreros de Leipzig, reunidos ayer, acordaron por una abrumadora mayoría declarar la huelga general hoy día. Leipzig ha quedado sin servicios de electricidad y ferrocarriles. La huelga abarca a los ferroviarios y aún a los empleados de telégrafos y teléfonos.

La huelga general estalló en Erfurt y en otras ciudades centroalemanas.

El gobierno, sin embargo, no pier de la serenidad y el ánimo para encarar la situación.

LA SITUACION EN RUSIA

FRACASO DE LOS MAXIMALISTAS EN ARCANGEL

LONDRES 28. — La Agencia Reuter informa que es evidente que continúa la acumulación de tropas maximalistas en el frente de Arcángel.

Este frente, agrega, ha estado muy activo, aunque pocas operaciones de importancia se han verificado en los últimos ocho días.

"Las tropas reunidas por el Gobierno de Arcángel rechazaron a las fuerzas maximalistas que en su avance habían alcanzado hasta Segejá, a sesenta millas al sur de Sereka.

"El enemigo sufrió fuertes pérdidas. Nuestras tropas contaron 50 muertos dejados por el enemigo e hicieron 80 prisioneros. Además, se apoderaron de un considerable material de guerra.

"Desde Segejá, los maximalistas pidieron radiotelegráficamente al Cuartel General el envío de refuerzos, los que llegaron pocos momentos después en un tren. Tan violento fuego de ametralladoras los acogió, que no pudieron desembarcar siquiera, sufriendo, en todo, pérdidas, bastantes considerables.

"El tren se alejó por algunos momentos. Más tarde, el enemigo lanzó un nuevo ataque contra Segeja, apoyándose con un tren blindado; pero fué rechazado después de sufrir nuevas y muy serias bajas".

Los planos militares de los maximalistas

PARA EL AÑO 1919

LONDRES, 28.—Ha llegado a poder del Gobierno británico lo que parece ser una copia de los planes militares de los maximalistas rusos para el año 1919.

Hay interesantes informaciones acerca de lo que los maximalistas esperaban llevar a cabo, y de la idea que tenían de su fuerza.

Una de las principales ofensivas estaba proyectada en el frente de Arcángel, donde los resultados, que son bien conocidos, indican, sin embargo, que los maximalistas habían reunido allí gran cantidad de tropas con el fin de hacer el mayor esfuerzo.

Se proponían mantener solamente fuerzas defensivas en el frente de Mourmansk y en la frontera finlandesa.

En el oeste los maximalistas se proponían atacar desde Narva a Dvinsk, con el objeto de derrotar a Estonia, apoderándose de Riga, Libau y Reval. En realidad, se apoderaron de Riga, que todavía está en su poder, y entraron a Libau, pero fueron arrojados de esta ciudad.

Tuvo éxito el plan de los maximalistas de seguir a los alemanes en su retirada en la Rusia Occidental, organizando militarmente el territorio. Sin embargo, fallaron sus intentos de aplastar a Ukrania, ocupar los territorios del norte del Cáucaso, y apoderarse de los puertos sobre el Mar Caspio.

COMUNICADO LITUANO

ESTOCOLMO, 28.—Un comunicado de Lituania dice:

"Obligamos a los maximalistas a replegarse en todo el frente. Nos apoderamos de buena cantidad de municiones y otro material de guerra".

INFORMACIONES GENERALES

LA GUERRA CIVIL EN CHINA

Negociaciones de paz

SHANGHAI 28.— Con fecha 21 del presente, se anunció que se habían iniciado negociaciones de paz entre los revolucionarios de las provincias del Norte y del Sur.

DEBATE SOBRE EL PROYECTO DE CREACION DEL MINISTERIO DE SALUD EN GRAN BRETAÑA

LONDRES, 28.—Al tratarse en segunda lectura en la Cámara de los Comunes de la ley por la cual se crea el Ministerio de Salud, Mr. Addison dijo que en los últimos cuatro años habían muerto en los campos de batalla al rededor de 700,000 hombres, la flor de la raza británica.

En el último cuarto del año 1918, la mortalidad por la influenza en el Reino Unido fué tan alta como el término medio de las pérdidas mensuales durante la guerra, por causas de la guerra.

EL CONTROL DEL GOBIERNO SOBRE LOS FERROCARRILES NORTEAMERICANOS

WASHINGTON, 28.—El Director General de los Ferrocarriles ha declarado, con autorización del Presidente Wilson, que el control del Gobierno sobre los ferrocarriles no será levantado mientras no llegue la ocasión que se considere conveniente y siempre que un programa legislativo permanente pueda ser establecido en un tiempo razonable.

FUERZAS IRREGULARES BULGARAS SE INTERNAN EN TERRITORIO GRIEGO

SALONICA, 28.—Se anuncia que fuerzas irregulares búlgaras saquean y torturan a los griegos en el distrito de Strumitza. Dos griegos que volvían de Hotes a Mkrivo han sido muertos.

CANDIDATO A PRESIDENTE DE LA CAMARA DE REPRESENTANTES

WASHINGTON, 27.— Ha sido designado como candidato republicano a presidente de la Cámara en el próximo período, Mr. F. Gillet, de Massachussets.

Esta designación se considera equivalente a una elección.

FRACASO DE LA REVUELTA ALBANESA

BELGRADO, 28.—La tentativa de sublevación de los albaneses en la región de Speck ha fracasado.

EL CONGRESO NACIONALISTA ITALIANO

ROMA, 28.—El Congreso Nacionalista se abrirá el 16 de Marzo en Roma.

INGLATERRA

MATCH DE BOX

LONDRES, 28.—Se efectuó el match concertado entre los campeones Beckett Goddard y Wells.

Este último fué puesto "knock-out" al quinto round.

El vencedor ha concertado un match con el campeón francés Carpentier.

ESPAÑA

MADRID, 28.—**Los conflictos de Barcelona.—**Las autoridades de Barcelona piden elementos para asegurar el alumbrado y proteger la provisión de agua que parece amenazada.

Emisión de bonos del Tesoro.—Se ha decretado la emisión de 150 millones en obligaciones del Tesoro.

Información calificada de absurda.—El jefe del Gabinete, conde de Romanones, ha calificado como absurda la información referente a que un personaje francés excitaba a la población del valle de Ar a solicitar la incorporación de ese territorio a Francia.

Accidente.—Un automóvil en que viajaban el General Bermúdez Castro, con varios oficiales superiores, cayó a un barranco, resultando el General indemne y sus acompañantes gravemente heridos.

ESTADOS UNIDOS

WASHINGTON, 28.—**La Legación en el Perú.—**El Senado aprobó la resolución de autorizar al Gobierno para que eleve la Legación de los Estados Unidos en Lima al rango de Embajada. Esta resolución pasó a la Cámara de Representantes para su aprobación.

ARGENTINA

EL CONFLICTO DEL PUERTO

BUENOS AIRES 28.— En una reunión que celebró hoy la Asociación Nacional del Trabajo, se acordó, después de un largo debate, enviar al Presidente de la República una nota en que se exprese la necesidad y la urgencia que hay en resolver satisfactoriamente la situación actual del país, en forma que se asegure ampliamente la libertad de comercio. Se hace el esbozo de la situación actual, y se habla del aislamiento cada vez mayor en que queda el país, de los tropiezos que experimentan las industrias por falta de materias primas y maquinarias y otros graves inconvenientes creados por el páro y se manifiesta finalmente que, de prolongarse esta situación, se cerrará el comercio, se paralizarán las industrias y la economía del país sufrirá serios quebrantos. Desde Estados Unidos se anuncia que el Gobierno ha resuelto que no se carguen en los buques mercaderías destinadas a Buenos Aires mientras no sea resuelto el conflicto portuario.

En el campo obrero se dice que los trabajadores resolverán retirar al Ejecutivo el apoyo de los elementos que le ofrecieron en días anteriores, para recurrir al Congreso en demanda de medidas concretas y eficaces.

El senador Melo.— Anuncian de La Paz que el senador argentino don Leopoldo Melo partió para Santiago, acompañado de su esposa y su hijo.

BUENOS AIRES, 28.—**El Ministro en Chile.—**El doctor don Carlos F. Gómez, Ministro argentino en Santiago, celebró hoy una entrevista con el Presidente Irigoyen y el canciller doctor Pueyrredón, a quienes dió cuenta de su labor ante el Gobierno chileno.

Expresó la creencia de que es indispensable intensificar más las relaciones comerciales entre Chile y la Argentina.

BUENOS AIRES, 28.— **Candidato demócrata.—**La Convención del partido demócrata ha proclamado candidato a la senaturía de Buenos Aires al señor Lisandro de la Torre.

BUENOS AIRES, 28.—**Incendio de un depósito de alcohol.—** El Galpón de Catalina del Sur, arrendado al fisco para depósito de alcohol, se incendió hoy a las tres de la tarde. Se perdieron 56 mil litros de alcohol. Los bomberos después de un improbo trabajo, consiguieron aislar el fuego. El galpón quedó reducido a escombros.

Durante la lucha con el fuego, varios bomberos quedaron semi-asfixiados.

BRASIL

RIO DE JANEIRO 28.— **El programa del doctor Pessoa.—** La Junta Directiva de la Convención Nacional ha recibido del doctor Epitacio Pessoa un cablegrama en que, junto con anunciar que acepta la candidatura a la presidencia de la República, el doctor declara que su programa político está contenido en el discurso que pronunció con ocasión del banquete que se le ofreció al doctor Rodríguez Alves el 27 de Octubre de 1917.

La dirección del Lloyd Brasileño.— El almirante Martins no ha aceptado la dirección del Lloyd Brasileño, alegando que el mal estado de su salud no le permite dempeñar ese cargo.

Recepción de las Embajadas especiales.— El Presidente Viera recibió oficialmente a las Embajadas especiales de la Argentina, Chile, Francia, el Perú y China a la trans misión del mando presidencial.

En honor de Amado Nervo.— En el ataneo, se celebró anoche una solemne velada - recepción en honor del poeta Amado Nervo, nombrado representante diplomático de Méjico en el Plata.

URUGUAY

El nuevo régimen de gobierno

Personas que compondrán la comisión gubernativa

MONTEVIDEO, 28—Comenzando con la inauguración del Gobierno del señor Baltasar Brum, comienza para el Uruguay la forma de comisión para el Gobierno de la República.

La comisión será formada por el Presidente, elegido en votación directa, y por nueve comisionados, nombrados por las dos Cámaras del Congreso. Además, el Presidente tendrá el acostumbrado Ministerio, compuesto de ocho miembros, de los cuales él elige tres, y la comisión cinco.

La comisión asegura un gobierde coalición, ya que contiene tres miembros del partido político opuesto al Presidente. La comisión está dividida en tres clases, por seis, cuatro y dos años. En lo sucesivo, una clase será nombrada cada dos años y durará seis.

El Presidente saliente, señor Feliciano Viera, servirá de Presidente de la comisión por seis años. Los otros miembros de la comisión son el doctor J. Ricardo J. Areco, jefe del Partido Colorado, que ha sido Presidente de ambas Cámaras del Congreso; el señor Domingo Arena, discípulo político del señor Batlle. y Ordoñez; el señor Pedro Cossio, actual Ministro en Washington; el señor Francisco Soca, médico, que ha tenido una interesante carrera política; el señor Santiago Rivas, actual Ministro de Obras Públicas; el señor Carlos A. Berro, hijo del antiguo Presidente del mismo nombre, que ha sido Ministro de Culto Público y de Instrucción, y fué vice-presidente de la Convención Constituyente; el doctor Martín Martínez, internacionalista y abogado, que ha sido dos veces Ministro de Finanzas y muchos años director de "La Razón" y "El Siglo"; y el señor Alfredo Vásquez Acevedo, editor de diarios y autor del Código Penal y del Código de Procedimiento Civil.

PERU

LIMA, 28.—**El incendio del "Ucayali".—** Nuevos telegramas recibidos de Paita anuncian que el incendio a bordo del vapor "Ucayali" recomenzó esta mañana, y que el barco tuvo que ser varado para poder dominar el fuego.

Despachos de última hora anuncian que el "Ucayali" está ya completamente en salvo.

El tripulante incendiario se encuentra en manos de la justicia.

Críticas a la política boliviana

LIMA, 28.—"La Prensa", en su editorial de hoy censura la política internacional de Bolivia, y expresa la opinión de que el protocolo Bello Codesido se mantenía en reserva, siendo ésta la clave de la conducta equívoca y reservada de la cancillería de La Paz.

El "Ucayali".—El vapor "Ucayali", una vez dominado el incendio que había estallado a su bordo, ha reanudado su viaje al Callao.

BOLIVIA

LA PAZ, 28.—**El protocolo Bello Codesido.—**"La Verdad" trata nuevamente del protocolo confidencial entre Chile y Bolivia, calificándolo de monstruoso.

"El Tiempo" y "El Diario" comentan la circular de la Cancillería en la parte que se refiere al origen de la guerra de 1879 y al tratado de 1873, del que dicen que era simplemente defensivo.

"El Tiempo" pide que se den a conocer los documentos secretos que se guardan en los archivos, a fin de orientar el criterio histórico de los bolivianos, y contrarrestar la propaganda de los historiadores chilenos, que es perjudicial a Bolivia.

En un artículo publicado en "El Diario", don Moisés Ascarrunz analiza también la circular de la Cancillería en su parte relacionada con la guerra, declarando que los aliados no la provocaron.

El panfletista don Alejandro Vera Alvarez, a quien se supone influenciado por los peruanos, anuncia un libro lleno de injurias contra Chile.

En general, los diarios abrigan esperanzas de que la Liga de las Naciones favorezca las aspiraciones marítimas de Bolivia.

"El Diario" dice haber recibido del interior impresos que transcriben frases del diplomático peruano en La Paz, exteriorizando los odios contra Bolivia con motivo del laudo.

El mismo diario reproduce un artículo del señor Escalier, de quien dice que viene acompañado de un grupo de jóvenes bolivianos y periodistas peruanos a agitar la propaganda reivindicacionista.

Agrega que con este motivo se teme un estallido revolucionario en La Paz.

Visitadores de Escuelas.— El Ministro de Instrucción organizará un cuerpo de visitadores de escuelas.

Publicación de un folleto.— "El Tiempo" ha iniciado la publicación del folleto publicado por el actual canciller Gutiérrez en 1905, referente al tratado firmado con Chile en el año anterior.

En el mismo diario, un colaborador ataca la tesis reivindicacionista, y dice que los tratados constituyen declaraciones solemnes y derechos positivos y tienen autoridad de cosa juzgada.

LA PAZ, 28.—**"La guerra del Pacífico".—**"El Tiempo" ha iniciado la publicación de la Historia de la Guerra del Pacífico, de don Gonzalo Bulnes.

El mismo diario reproduce un artículo en que "El Ferrocarril" de Arica declara que la política de Bolivia en la cuestión del Pacífico exterioriza las miras políticas de los republicanos.

Cómo se evitó la huelga de chauffeurs.— La Intendencia ha autorizado a los propietarios de automóviles y coches de alquiler para suprimir los taxímetros durante los días de Carnaval, con lo cual se ha evitado una huelga de los chauffeurs y cocheros.

La Lotería.— En el sorteo semanal verificado hoy, resultaron favorecidos los siguientes números:

Con $ 80.000, el número 30914.
Con $ 10.000 el número 17231.
Con $ 5.000 los números 22395 y 14561.

VALPARAISO

Fallecimiento.— En la mañana de ayer dejó de existir en Valparaíso la respetable dama señora Manuela Urrutia de Miranda.

El fallecimiento de la señora Urrutia de Miranda ha llevado el luto a distinguida familia de nuestra sociedad.

Por el tren ordinario de la mañana de hoy serán trasladado sus restos a Santiago donde serán sepultados.

Ecos del 2.o Congreso de Gobierno Local.— El señor Primer Alcalde ha enviado notas de agradesimiento a las siguientes personas por los valiosos servicios que prestaron a beneficio del 2.o Congreso de Gobierno Local, efectuado últimamente:

Gerente de la Casa Pearson, Empresarios de los Teatros Victoria, y Colón, Gerente de la Compañía de Tranvías Eléctricos e Inspector Fiscal de las Obras del Puerto.

Informaciones del país

TACNA

(De nuestro corresponsal por telégrafo)

El Ministro de Chile en Londre

ARICA. — A bordo del vapor "Huásco" llegó el señor Agustín Edwards, Ministro de Chile en Londres, siendo recibido con entusiasmo por el numeroso público que acudió el muelle.

A bordo le dieron la bienvenida las autoridades de Tacna y Arica y los presidentes de las sociedades obreras y los representantes de LA NACION "El Mercurio" y otros órganos de publicidad. La bahía, muelles y parte de la ciudad que debía recorrerse se encontraban engaladas.

Al bajar el señor Edwards a tierra, el presidente de la Sociedad de Veteranos del 79, lo saludó con una hermosa alocución como igualmente el capitán del batallón de reservistas Vicuña Mackenna.

En los automóviles del ferrocarril de Arica a Tacna, la comitiva siguió viaje a esta última ciudad a las 10 de la mañana.

En esta localidad se recibió al señor Edwards con el mismo entusiasmo que en Arica. A nombre del pueblo le dió la bienvenida el general señor Estanislao del Canto, siguiendo la comitiva al Club social donde le fué ofrecida una copa de champagne.

Después el Intendente le ofreció un almuerzo en su casa, terminado el cual salieron a recorrer la ciudad acompañados por los miembros de la comisión sanitaria norteamericana que viaja junto con el señor Ministro, entre los cuales figuran Mr. Ricardo Pearce, Jefe del Instituto Rockefeller y Carlos Austin.

Visitaron el Hospital, el cuartel del Regimiento Velásquez y los filtros del agua potable de Tacna.

A las seis de la tarde el señor Edwards y acompañantes regresaron a Arica y embarcándose en el "Huásco" siguieron viaje al sur.

—**La misión norteamericana.—** Esta misión trae instrucciones para estudiar la organización de nuestra escuela de medicina y la organización sanitaria que se ha establecido para combatir las epidemias y el tifus exantemático.

El doctor Pearce nos manifestó, que después de cumplida su misión en Chile pasaría al Paraguay y al Brasil.

ÑUBLE

CHILLAN.— **Visitas Ministeriales.—** En el término de pocos días se ha recibido la vista de 3 secretarios de Estado, el de Guerra, el de Justicia, y el de Industrias.

El señor Ministro de Industrias, mostró interés especial en sus visitas y tomó nota de las necesidades de nuestros establecimientos de educación práctica, la Escuela Agrícola y la Escuela Industrial, como igualmente las principales obras públicas dependientes de su Ministerio, como el Puente carretero sobre el Ñuble, camino a Cocharcas, etc., etc. El señor Ministro y acompañantes tomaron interés en el proyecto de cooperativa Eléctrica, próximo a realizarse con fondos particulares, y ofrecieron su más decididido concurso para esta obra de evidente progreso local.

El Gran Remedio Universal

el único comprobado por medio de la radiografía que cura la tuberculosis (tisis). Pruebas a la vista. Afamado desde 1887. Cura radicalmente: cáncer, gangrena, sífilis, enfermedades hígado, riñones, del estómago, Nitro Ozona, Lowe-Weissilog, pulmones, bronquitis, faringitis, asma, hipertrofia diabetes, albuminuria, reumatismo, hidropesía, obesidad, raquitismo, epilepsia, apoplegía, anemia, catarro intestinal, disentería, apendicitis, peritonitis, almorranas, fístulas, furunculósis, heridas, úlceras, tumores, contusiones, quemaduras, picaduras venenosas, enfermedades piel, sangre, enfermedades secretas. Prodigioso en aneurisma, en enfermedades del corazón cerebro, vista, espina dorsal, etc. Viruela, peste negra, hemorragia, peste bubónica, tifus, pestes y fiebres en general, son vencidas a las pocas horas con repetidos lavados intestinales y tomas. Igual tratamiento para demás enfermedades. Catecismo Nitro-Ozona, consúltelo todo enfermo, sea cual fuere el mal, encontrará el medio seguro de sanar radicalmente. Remítolo gratis a quien lo pida.

LUIS LOWE,

Casilla 832.—Claras 149.—Santiago.—Droguería Daube y Boticas principales

CONCEPCION

CONCEPCION.— **Nuevo visitador de escuelas de Rere y Puchacay.—** "La Prensa" de Yumbel, en una de sus ediciones del mes de Enero, da cuenta de la llegada a ese pueblo del nuevo Visitador de Escuelas, don Samuel Gajardo, quien ha expuesto ante la sociedad y las autoridades de Yumbel un magnífico programa de trabajos en pro del mejoramiento de la instrucción primaria en los departamentos de su jurisdicción.

El señor Gajardo,—distinguido y prestigioso miembro del magisterio, donde ha desarrollado una intensa e inteligente labor desde hace muchos años,— ha sido entusiastamente felicitado por la sociedad de Yumbel, a la que ha ofrecido su concurso para obtener del Gobierno la pronta solución de los numeorsos problemas que se relacionan con la instrucción primaria en aquellos departamentos.

MEMORANDUM

TURNO MEDICO DESDE EL 23 DE FEBRERO AL 2 DE MARZO

Servicio médico nocturno permanente.

Asistencia Pública, San Francisco 85.

Posta número 2, Hospital de San Vicente de Paul.

Boticas de turno permanente

Botica Alemana, Catedral 1990. Hasta las 24.

Farmacia Moderna, San Diego 255. Hasta las 24.

Boticas turno semanal

1.a Comisaría, Botica Porteña, Delicias 867.

1.a Comisaría, Botica Central, Estado 349.

2.a Comisaría, Botica Vicuña Mackenna, Vicuña Mackenna 523.

6.a Comisaría, Botica Belga, San Diego 591.

7.a Comisaría, Botica Yungay, San Pablo 3296.

10.a Comisaría Botica Cruz Roja, Independencia 189.

Enfermeras

Laura Araos, Delicias 24.

Laura Lagos, Alonso Ovalle 1369.

Ursula Tapia, Serrano 322, casita número 13.

Matilde Viveros, Baquedano 854.

Brígida Farías, Rosas 1819.

Belarmina Mena, López 681.

María S. Briones v. de M., Lord Cochrane 456.

Rosa Sánchez B., Arturo Prat 515.

Magdalena Uribe Uribe, Lord Cochrane 456.

Natalia Ferrux L., Brasil 692.

Encarnación Pinto, Andrés Bello 278.

María E. Espinosa M., Santa Rosa 73.

Guillermina Vallejos R., Aldunate 1879.

Rosa Amelia Fuentes, Manuel Montt 2115.

Micaela M. Gárate, Rancagua 241

Matronas

Sabina Rojas v. de Leiva, Olivos 1177.

Josefina Florax, San Isidro 530.

Beatriz Albornoz, Rivera 1427.

Filomena Reyes, Lord Cochrane 1658.

Laura Carreño, Brasil 506.

Amalia de la Fuente, Bezanilla 1333.

Juana Rubio, Toesca 2158.

Julia Cataldo, Gorbea 2536.

María Perrin de T., Molina 148.

Trinidad Rodríguez, Maruri 278.

Amelia Matus Fuentes, San Francisco 1438.

Celia Jiménez M., Rosas 2370.

Eduvigis Valdés A., Maruri 789.

Elvira Delgado O., Almirante Barroso 753.

Angela González M., Victoria 853.

Liduvina Palma de Osses, Herrera No. 542.

Carmela Meneses R., Huemul 2110.

Ana Salcedo V., Serrano 620.

Laura Ortiz A., San Francisco No. 1657.

Asociación de Productores

DE SALITRE DE CHILE

VENDE SALITRE A LOS PRECIOS DE DIEZ CHELINES Y UN PENIQUE (10s. 1d.) ORDINARIO Y DIEZ CHELINES Y CUATRO PENIQUES (10s. 4d.) REFINADO, EL QUINTAL ESPAÑOL AL COSTADO DE LA NAVE. ASIMISMO, DARA PRECIOS Y CONDICIONES DE VENTA PARA EL CONSUMO DEL PAIS.

VALPARAISO, CALLE PRAT N.o 136, CASILLA N.o 1002.

EL GERENTE.

x-76-2-c

ALHAMBRA HOY en especial y noche, ESTRENO

PATHE PARIS presenta una joya de enorme valor artístico y literario, que recomendamos entusiastamente por su exquisita delicadeza.

PRIMER AMOR

Adaptación de la novela "Les Grands" de Veber y Basset, que no hubiera desdeñado en firmar el príncipe de los poetas románticos, Alfredo de Musset.

Las primeras figuras de la Alta Comedia Francesa toman parte en esta obra: **MILLE FREVALLES y M. LACRENEE.**

PARALTA Le dará a conocer ese mar que lanza sus embates feroces contra las rocas, de la erizada costa; el huracán inclina los árboles y rompe los cristales mientras se celebra la boda, de una mujer bella.

ELISABETT RISDON

La mujer infiel que se arroja al mar para ahogar su vida y su dolor; pero es salvada y llevada al más severo de los tribunales del mundo.

SUPREMO JUEZ

En esta obra se presenta a la espectación del público el más hondo problema moral, la más enorme tragedia de la vida...

Es un momento de lucha y de derrota, así como el chispazo de vindicación. Los seres que juegan en esta profunda tragedia son superiores. Sus procedimientos pueden servir de norma a la humanidad.

TEATROS

TEATRO LA COMEDIA.— Con teatro lleno hizo su debut anoche en esta sala la compañía argentina Quiroga Rosich.

Se puso en escena la obra de Emilio Berisso "Con las alas rotas", cuyo argumento nos presenta escenas de sentimiento que van directamente al corazón.

Se trata de la tranquilidad de un hogar, cuya felicidad sólo llega a mantenerse hasta mientras no se presente el único ser que pueda destruirla, trayendo la revelación de secretos que ocultan explicables lijerezas de la edad en que prevalecen en la mujer las ilusiones de amor.

Nelly, la esposa, los ha ocultado, por amor; pero el conflicto llega.

Linares, el hombre del pasado, quiere su reivindicación y viene en busca de la mujer que abandonara.

La esposa procede con honradez. No cede ante las insistencias, y si anula indiferencia también ante la amenaza de que su esposo llegue a conocer las cartas, recuerdo de aquel entonces.

Son ellas el instrumento, el arma de que se vale Linares para el triunfo de sus aspiraciones. Y, el pronunciamiento de la desgracia no puede evitarse. Es doloroso en la separación y con todas las fuerzas de una tragedia cuando él, Julián Valmar, apoyado por la justicia, arrebata a Nelly su hija, el único ser que la alentaba ya con sus sonrisas.

Es esta obra la exposición de conflictos vividos, emocionales, llenos de sentimiento; pero que dentro de su realismo se nota la carencia, allí donde el drama llega hasta la tragedia, de ese sentimiento humano y delicado de la ternura amorosa.

El conflicto tiene en algunas escenas fuerza de realismo; pero, se nota la falta de continuidad, talvez para dar ocasión a que ciertas situaciones precisen vigorosamente los caracteres de algunos temperamentos.

Es fácil, por el interés que da la exposición y la estructura de la obra, que ella llegue hasta el público comprensible en sus escenas y en su desarrollo, y no predisponga a profundizar el estudio del ambiente de vida que interpreta el drama.

Camila Quiroga se mostró en la interpretación de Nelly, una artista de temperamento, que sabe sentir, y demostrar en la expresión y en el gesto la fidelidad del personaje que encarna.

Rosich, en Julián Valmar, se manifestó también un actor de mérito, realzando su interpretación con la fuerza de su sentir de artista.

Lucía Barausse, Zucchi y Froges, cooperaron al éxito de esta primera representación de la compañía argentina, que, estamos seguros, habrá de encontrar la aceptación y el merecido aplauso del público.

Hoy en vermouth se hará "El error de San Antonio", de Roberto Gache; y en la noche "El Sobrino de Malbrán", de León Pagano.

TEATRO SANTIAGO.—Estreno de "Agua de borrajas". — El gracioso vaudeville de Hennequin y Bilhaut, "Florestán y Laviret" se repitió anoche ante numeroso público, con gran éxito de hilaridad.

Rosario Granados, María Hernández, Fuster, Aguirrebeña, Montenegro, Fernández, secundados por Cisanta Blasco y Soriano se desempeñaron acertadamente.

Hoy en primera se estrena "Agua de borrajas", comedia graciosísima de Estremera y Linares Becerra, que ha tenido mucho éxito en el Teatro Lara de Madrid.

En vermouth va "El último mosquetero" y en segundo "Florestán y Laviret".

—"El hijo del milagro", vaudeville de éxito en París, será estrenado el próximo Martes.

Noticias Teatrales

Con éxito franco han debutado en el Splendid de Mar del Plata, la Goya y la Gioconda.

—Se encuentra en Buenos Aires el actor Mario Serra y la tiple Pepita Romo.

—Un colega argentino hace interesantes comentarios acerca del teatro bonaerense. Se basa en la palabra del cronista parisiense Abel Hermant: "la prosperidad del teatro mataría al teatro".

Y merecen reflexionarse aquí, dice, ante la expectativa de una vuelta al régimen de nuestra vida escénica que la guerra desquició tan profundamente.

—En reemplazo del barítono Russel que se ha desvinculado de la Compañía Beltri que actúa en el Liceo de Buenos Aires, ha sido contratado Leopoldo de Diego.

—Los diarios últimos informan de la simpática manifestación hecha a la actriz Rosario Pino en la zarzuela, con motivo de su función de beneficio.

Ofreció al público "La ley de los hijos" de Benavente, y "La estatua de sal", de Saban.

—El 14 de Marzo iniciará su anunciada temporada en el Solís de Montevideo, la compañía Sabreat-Olona.

—En el Olimpo del Mar del Plata ha debutado la compañía de operetas Aída Arce.

Noticias cinematográficas

"JUAN SIN ROPA". — Ayer se efectuó en el Splendid Theatre una exhibición privada a la prensa de esta cinta argentina, la cual obtuvo la más franca aprobación, pues, su argumento, interpretación y presentación son de innegable mérito.

"Juan sin ropa", es de un argumento del dramaturgo José González Castillo, uno de los más acreditados autores argentinos.

Ha sabido coger en la obra, los puntos de vista, más interesantes de la vida de la República hermana, y nos ha llevado con esta obra como con la mano, para conocer íntimamente los diferentes aspectos de la vida argentina, ya sea en los lujosos salones o en los miserables cuartucho del suburbio.

Es una historia en la que predomina la nobleza y la energía, innatas en el gaucho.

En cuanto a la interpretación, es de admirar la labor de la acrtiz Camila Quiroga, quien muestra en esta ocasión dominio de la escena muda, y se nos manifiesta como una experimentada actriz cinematográfica.

Héctor Quiroga tiene a su cargo el rol de Juan Ponce, el hombre trabajador. Ha logrado, el señor Quiroga con esta obra uno de sus mejores triunfos, pues ha personificado con verdad, el tipo que ha querido caracterizar.

Julio Escarcela, el intérprete de "Nobleza Gaucha", hace aquí de rico estanciero, y no desmerece en absoluto su labor de las expectativas que nos habíamos forjado.

José de Angel, Alfredo Carrizo, Carlos Bouchier, Santos Casabal, Heydée Passea, José Rubens, María Rando y Angel Cuartucci completan este cuadro admirable en homogeneidad y que logra dar una exacta idea de lo que es la vida allende los Andes.

En cuanto a la presentación técnica es digna de aplausos.

En resumen, la cinta que presenciamos ayer, ha alcanzado un éxito. Se nos dice que esta cinta se estrenará el próximo Martes en el Splendid Theatre (ex-Royal).

SABADOS COW BOYS. — La Empresa del Teatro Politeama deseando dar un mayor interés a sus exhibiciones, iniciará desde esta noche una serie de "Sábados cow boys", presentará únicamente obras de estos, que tanto agradan a nuestro público.

Se iniciarán estas funciones, hoy con el "Rey de los cow boy".

SUPREMO JUEZ. — Es un drama de vida agitada, de lucha continua. Una mujer infiel se arroja al mar para ahogar su vida y su vergüenza, pero es salvada y llevada a un severo tribunal.

Es un hombre el que ha causado el dolor desesperado de esta mujer.

Al alzarse la mujer, el juez la reconoce y dicta sentencia en contra suya, despojándose de su autoridad y pidiendo para sí el desprecio.

MARY MILES MINTER.—La actriz ingénua de los Estados Unidos. Miss Mary Miles Minter reaparecerá en las funciones del próximo Jueves en el Splendid Theatre en su creación titulada "Heredera por odio".

CUERPOS IGUALES... ALMAS DISTINTAS.—Esta vista que es muy considerada entre las de la Triangle Plays, será estrenada en breve. Es un emocionante drama pasional de argumento social y de tesis profunda y moralizadora.

"LA CIUDAD GRIS".—Realmente hermosa es la película Bluebird "La ciudad gris", que se estrena esta noche en el Septiembre.

El papel de protagonista ha sido creado por la actriz Carmen Myers, recordada heroína de "Sirenas del mar", "Esposa afligida" y otras vistas.

"La ciudad gris" se repetirá el Lunes en el Teatro Brasil.

"LA MUJER QUE LOS DIOSES OLVIDARON". — Pocos hechos históricos hay que se presten más para una cinematografía que la "Conquista de México".

Maravilla cómo una historia fantástica, la reanimación de la hazaña de Hernán Cortés, el ilustre capitán español, que con 150 aventureros logró avasallar a uno de los imperios más poderosos del mundo.

Editada por la marca Arteraft y bajo la dirección de Griffith, "La mujer que los dioses olvidaron", superará a "La doncella de Orleans", primer avista de la misma procedencia.

Programas de hoy

CINE ALHAMBRA.—Hoy estrenará Pathé París en la especial y en la noche, la obra "Primer amor", delicado argumento de Weber y Gasset, interpretado por artistas de la Comedia Francesa.

"Primer amor" es la novela de gracia exquisita, elegancia y suntuosidad.

Mañana, Paralta estrenará "Supremo juez", obra que demuesrta la rectitud del alma de los campesinos e isleños de Bretaña.

TEATRO ALAMEDA. — Hoy dos buenas películas.

En la primera sección, estrenará "El faro de Hudson" o "Persona non grata", intenso drama de la vida real, que presenta una ruda batalla entre los mandatos del corazón y los cumplimientos del deber.

En la segunda sección se estrenará el drama de aventuras románticas "Corazón vendido", por Gladys Hulette y Creigthon Hale.

Mañana, estreno de la serie final de "La máscara roja".

AMERICAN CINEMA.—Estrenará este teatro el drama de fuertes emociones "Secretos de la alta sociedad", creación de los artistas Theda Bara y Clifford Bruce.

TEATRO VICTORIA. —Como día de series, estrenará este teatro hoy las nuevas series que le corresponden de la novela de aventuras "La máscara roja", interpretada por los artistas Francis Ford y Crace Cunard.

TEATRO NOVEDADES. — Esta sala presentará a sus favorecedores una de las más recientes creaciones de la acreditada firma Paramount, el drama "La vendida", delicada interpretación de la rival de June Caprice, Paulina Frederick.

Setiembre HOY Brasil

El Sexo Débil

Muy buena vista del autor de "Civilización", por

LUISA GLAUM

Mañana matinée "Chaplin" y "La Pobre Pepina".

Reanudación de las funciones de tarde, con la delicada comedia

LA VIOLINISTA AMBULANTE

Mañana matinée, "El Aguila", vista de cow-boys.

Mañana, tarde y noche, en los teatros,

Esposa Hipotecada

por **Dorothy Phillips**, la célebre intérprete de "Amor de Broadway". Tema: Para salvar a su marido de la cárcel, su bella esposa aceptó quedar como garantía.

TEATRO ALAMEDA

HOY NOCHE

Sensacional Estreno FOX, el intenso drama

EL FARO DE HUDSON o Persona non grata

y CORAZON VENDIDO por Greighton Hale

SPLENDID THEATRE. — Será inaugurada en las funciones de hoy de este teatro la temporada de otoño, con magníficas vistas y magníficos conciertos orquestales, por la orquesta Grazioli.

En ambas funciones de hoy será estrenada la producción Triangle Plays titulada "De una sola cara". Es un poema de románticos amores desarrollado entre cow boys.

Es un conmovedor drama de amor y aventuras sentimentales en cuyo desarrollo campean la nobleza y el valor.

William E. Hard, realiza en el desarrollo del drama prodigiosas hazañas hípicas.

TEATRO POLITEAMA. — Esta noche iniciará este cine las funciones Sábados cow boys, con la cinta "De una sola cara", creación de William S. Hart.

Lo acompaña en esta película, la actriz Alma Rubens.

TEATRO SEPTIEMBRE. — Hoy en la noche "El sexo débil", muy bonita cinta de Thomas H. Ince, el autor de "Civilización" e interpretada por dos bellas artistas: Luisa Glaum y Dorothy Dalton.

Mañana, en la matinée, "La pobre Pepina", aventuras de una pequeña millonaria, y "Chaplin ciclista".

En la tarde y noche, "Esposa hipotecada", la última y hermosa vista de Dorothy Phillips.

TEATRO DIECIOCHO.—Esta tarde con una sección vermouth se efectuará la reapertura de esta sala completamente reformada y en la cual se han instalado nuevas maquinarias para colocar sus proyecciones a la altura de las de los mejores cines.

La cinta escogida para esta sección es el intenso drama "Vendida", por Paulina Frederick.

En la noche va la delicada obra "El huerto secreto", por Blanche Swet.

La Empresa del Dieciocho se propone durante este año estrenar en su sala las mejores producciones cinematográficas que lleguen al país.

TEATRO ELECTRA.—Hoy estrenará este cine la película de aventuras caballerescas marca Triangle, titulada "Soldado viejo, guerra nueva", cinta interpretada por el actor Walt Withman y cuyo argumento gira alrededor del siguiente tema: la lucha en la guerra o en la paz.

TEATRO CIRCO INDEPENDENCIA. — Para hoy anuncia este cine el estreno de la cinta del Hombre Mosca titulada "La casa de los misterios".

Además se pasará la graciosa cinta titulada "Cacaseno atareado".

TEATRO ATENAS.—Estrenará este cine hoy la cinta marca Select Play's titulada "Vera la vengadora", interpretada por la actriz Getty Gordon.

TEATRO PROVIDENCIA. — Dará este teatro hoy una función doble. En la primera sección estrenará la delicada comedia "El sueño de toda niña", por June Caprice, y en la segunda sección se estrenará el drama de la casa Pathé París "La madrastra", creación de artistas de la Comedia Francesa.

TEATRO DELICIAS.—En especial y noche estrena este cine la cinta Paramount titulada "Defensa de mujer".

En la nocturna se pasará además la comedia dramática "La domadora de corazones".

Ambas películas son creaciones de la actriz Fanny Ward.

CINE ODEON.—Colegio esquina de San Pablo.—Este teatro estrena hoy la película "El Kaiser".

El argumento de esta obra está basado en hechos rigurosamente históricos, de la vida del monarca alemán, y no es como pudiera creerse un ataque contra el pueblo germano.

MUNDIAL CINEMA.—Plaza Almagro.—Estrena hoy la obra de tesis y de emoción titulada "Sin mancha" o "Sangre azul".

TEATRO IRIS. —Castro 130.—Hoy en la noche estreno Trianle por la intérprete de "Polly del Circo", Mae Marsh en el poema de amor titulado "La violinista ambulante".

TEATRO EXCELSIOR. — Hoy estrenará la película "El hilo de la vida" por María Jacobini.

TEATRO BRASIL.— "La violinista ambulante", preciosa comedia sentimental interpretada por Mae Marsh, es la película escogida para reanudar hoy las secciones especiales diarias a las 18.30.

La misma vista se exhibirá también en la nocturna.

Mañana en matinée, se exhibirá la sensacional cinta de aventuras "El águila" o "Nobleza de cow boy", interpretada por el gran actor atleta Monroe Salisbury y tomada en los Montes Rocallosos.

BOX

LA PELEA DE ESTA NOCHE.— En el Centro Tallman, San Francisco 685, se efectuará esta noche un encuentro a 8 rounds, entre los peleadores Augusto Mery, 2.o campeón peso mosca de aficionados, y José Santos Lagos.

Será referee el señor Debezzi y se usarán guantes de 5 onzas.

Completan el programa dos interesantes preliminares a 3 vueltas.

CHARLES ROBERTS, DESAFIA. —Este espléndido peso mosca ofrece un premio de $ 300 al boxeador de su peso que lo derrote en un match a 15 vueltas.

Los interesados pueden dirigirse a la Federación de Box, de 18 a 19 horas.

GIMANASIO TALLMAN. — Libertad N.o 755. — Domingo 2 de Marzo de 1919, a las 21.50 horas.

10. Sería por el campeonato peso pluma de aficionados entre socios de los centros de box afiliados a la Asociación en el cual se está disputando el trofeo B. Tallman y medalla de oro al primer vencedor, medalla de oro y plata al segundo y de plata al tercero.

Programa

1.o Obertura por la banda.

2.o Match a 6 rounds fuera de campeonato entre los señores Nabor Carreño, del Centro Ursus y Francisco Martínez, del Atlético Royal, premio una medalla de oro y plata al vencedor, obsequiada por la Asociación.

3.o Match a seis rounds fuera de campeonato entre los señores Manuel Valencia y José D. Andrade, premio una medalla de oro y plata al vencedor, obsequiada por la Asociación.

4. Match a seis rounds por el campeonato peso pluma entre los señores Carlos Pastene, del Centro Benjamín Tallman y Carlos E. Abarca, del Centro Ursus.

En caso de empate, en la pelea, por el campeonato, el referee deberá prolongarla dos rounds más (acuerdo de la Asociación).

El espectáculo es en privado, las entradas están a disposición de los socios de los Centros de Box, en el local de la secretaría, Rosas 2789, Plaza de Yungay.

La asociación ha acordado que el socio que desee acompañarse de un amigo, puede hacerlo mediante su respectivo pago.

EL TIFUS EXANTEMATICO

El Ministro del Interior visita los nuevos servicios de profilaxis establecidos para combatir la epidemia

A las 16.30 horas de ayer, el Ministro del Interior, don Armando Quezada Acharán, acompañado del Director General de Sanidad, doctor Corbalán Melgarejo y del Inspector, doctor Manuel Camilo Vial, visitó detenidamente las oficinas de la Dirección y el departamento de baños y locales destinados a la desinfección y aseo de las brigadas sanitarias, que desde hoy serán entregadas difinitivamente al servicio y que, como ya hemos informado a nuestros lectores, han sido construídos en el piso bajo del edificio de la Dirección General de Sanidad.

El señor Ministro se impuso en detalle de las instalaciones y en seguida, acompañado de los mismos señores nombrados, visitó la Hospedaría de San Rafael, en donde se han instalado los servicios de desinfección y aislamiento de los sospechosos.

Luego después pasó el señor Ministro a la Casa de Limpieza; que se ha ubicado anexa al hospital de San Roque y en seguida, se hizo extensiva la visita al Hospital mismo de San Roque, que se encuentra instalado en el antiguo Asilo del Salvador, calle de Matucana frente al Hospital de Niños.

En estas últimas visitas se incorporó a la comitiva el presidente de la comisión de la Junta de Beneficencia, don Carlos Lira.

Después de realizada la visita el señor Ministro felicitó al Director General de Sanidad y al Inspector Sanitario doctor don Manuel C. Vial, retirándose bastante complacido de la buena marcha de los servicios a su cargo.

Nuevos casos de tifus

Las brigadas sanitarias tomaron nota ayer de 14 nuevos casos de enfermos de la epidemia en diversos barrios de la ciudad.

En la calle del Cóndor visitaron una Panadería que resultó ser un foco de infección, desde el departamento de fabricación de pan hasta el de expendio del artículo. Los médicos pudieron imponerse del desaseo más completo en que se encuentra esta Panadería.

De los conventillos visitados son varios los que han sido declarados en estado de ser clausurados.

En los hospitales

El movimiento de ayer en los hospitales ha sido como sigue:

San Juan de Dios, 92

San Vicente, 129.

San Luis, 56.

San José, 114.

San Borja, 28.

R. del Río, 71.

Total: 490.

Dados de alta 59 enfermos, entraron 46 y fallecieron 8.

TEATRO SANTIAGO

Empresa Teatral del Pacífi

Compañía Manolo Fernán

HOY SABADO 1.o DE MARZO

Vermouth Selecta a las 18.3

EL ULTIMO MOSQUETERO

Noche. Dos únicas secciones
1.a tanda especial, a las 21
Estreno de la comedia en
tres actos

AGUA DE BORRAJAS

2.a tanda especial, a las 22
Exito sin precedentes

FLORESTAN Y LAVIRET

El rey de los vaudevilles
Martes, 4.o estreno del fam
vaudeville

EL HIJO DEL MILAGRO

TEATRO LA COMEDIA

Empresa Ernesto Bouquet

Compañía Argentina Quiroga-Ro

SABADO 1.o DE MARZO

Vermouth Selecta, a las 18
punto. Estreno de la comedia
tres actos

EL ERROR DE SAN ANTONIO

Noche, a las 21.20.
Estreno de la hermosa comedia
tres actos

EL SOBRINO DE MALBRAN

DOMINGO: 3 FUNCIONES

CERRO SANTA LUCIA

HOY SABADO 1.o DE MARZO

Grandes bailes de fantasía en celebración del Carnaval de 1919, las noches del Sábado 1.o, Domingo 2, Lunes 3 y Martes 4 de Marzo a las 9.30 P. M.

Bandas militares, orquestas, espectáculo teatral, variedades, couplets. Bailes, gran desfile, ... ces.

Iluminación eléctrica de cinco mil bujías. Buffet, refrescos, venta de flores y serpentinas. Ricos premios que se otorgarán a los mejores disfraces, parejas de baile, murgas y estudiantinas que se presenten. Entrada en traje civil, 5 pesos; en traje de fantasía, 3 pesos.

X-759-1.o-3

Las brigadas descubrieron en la calle de Huemul No. 780 un conventillo que es un foco de contagio.

En Castro 471, encontraron un conventillo con 40 piezas, en las cuales habitan 110 personas. El conventillo como los anteriores ha sido ayer prolijamente desinfectado.

La epidemia en Rengo

La Dirección de Sanidad recibió ayer un telegrama del Inspector Sanitario en Rengo, en el cual anuncia que se han presentado dos nuevos casos de sospechosos en la localidad de Popita, en el fundo del mismo nombre que será visitado a la brevedad posible y en cuanto al propietario del fundo dé las facilidades de transporte necesarios para llevar los elementos de desinfección que el caso requiere.

Ayer se efectuaron algunas desinfecciones y hoy visitará la delegación sanitaria las instalaciones eléctricas de Coya como medida preventiva.

El estado de los enfermos del Hospital de Rengo es muy satisfactorio y dentro de algunos días serán dados de alta varios enfermos.

Fundación de un Club Porteño

Un grupo de jóvenes porteños ha echado las primeras bases para la fundación de un Club Social Porteño, al cual pertenecerá toda persona nacida en Valparaíso o porteños residentes en esta capital.

Las personas que deseen adherir pueden enviar su nombre y domicilio a Casilla 1529.

Liga Nacional Evangélica

Se nos pide citar a reunión ordinaria para hoy a las 15.30 horas, local Av. Santa Elena esqu. Diez de Julio.

Continúa Hoy la Gran Rebaja de Precios

DE LOS DEPARTAMENTOS DE

Sombrerería y Corbatería

SOMBREROS DE PAJA IMPORTADOS, entre los cuales hay:

Un saldo de canotiers de paja rustic, artículo inglés, a $ 4.90 y . . . . $	2.95
Un saldo de canotiers de paja rustic, artículo inglés, varios modelos, clases muy finas, a $ 8.50, 6.90 y . . . . $	5.50
Un saldo de canotiers de paja rustic, marca "Borsalino", modelos de gran moda, a . . . . $	10.90
Un saldo de sombreros de Panamá, de muy buena clase, a . . . . $	17.50
Un completo surtido de sombreros de brín lavable, en blanco, plomo o kaki, artículo inglés, muy práctico para excursiones, a . . . . . $	4.80

EN CORBATERIA

Suspensores, desde . . . . $	1.95
Suspensores elásticos (norteamericanos) . . . . $	2.75
Cinturones de gamuza, para tennis y playa, a . $	4.80
Corbatas forma Nelson, a $ 1.45 y . . . . . . $	1.25
Corbatas forma Regatas, a $ 1.45 y . . . . . . $	0.95
Corbatas forma Nelson, de muy buena seda, a a $ 4.80 y . . . . $	3.95
Carteras de cuero gran variedad en las reparticiones, a $ 3.95 y . . . . $	2.95

Gath & Chaves Ltd.

Junco americano No. 2 y 3

A PRECIO REDUCIDO RECIBIO LA

Mercería y Papelería El Sol

PUENTE 696

MANUEL FERANDEZ L.

12548-1.o-C

NECESIDADES MILITARES

El edificio en que funciona el Estado Mayor General es estrecho e inadecuado

HAY URGENCIA EN PROCEDER A MEJORAR SUS INSTALACIONES

Las reformas a la ley de Caja de Retiro y los sub-oficiales del Ejército

Breve entrevista con el Ministro de Guerra, señor Bermúdez

En nuestra edición anterior dimos cuenta de una visita que efectuaron anteayer el Presidente de la República, y el Ministro señor Enrique Bermúdez, a los locales en que funcionan el Estado Mayor General y la Academia de Guerra.

En la mañana de ayer, el Ministro de Guerra, señor Bermúdez, visitó nuevamente el primero de los institutos nombrados, con el objeto de imponerse detalladamente de la forma en que funcionan sus diversos servicios.

Atendido por algunos jefes y oficiales del Estado Mayor General, el señor Bermúdez recorrió todas las dependencias de ese establecimiento, recibiendo informaciones precisas acerca de las necesidades que se dejan sentir en él.

En la tarde tuvimos ocasión de conversar breves momentos con el señor Ministro, el cual nos informó que la visita de la mañana le había dejado una impresión bastante desfavorable, en lo que se refiere a las comodidades que presta el edificio en que se encuentra el Estado Mayor General.

—Casi todas sus dependencias, nos dijo más o menos el señor Bermúdez, se encuentran instaladas en forma reducida y muy poco apropiadas para las labores que en ellas deben efectuarse.

Especialmente la imprenta y los talleres de cartografía, nos agregó después, funcionan en muy malas condiciones, al extremo de que no prestan la menor garantía de higiene y salubridad. Son estrechos, inadecuados y, sobre todo, demasiado húmedos, lo que influye grandemente para que el personal que ahí trabaja se vea frecuentemente expuesto a contraer cualquiera enfermedad.

De esta manera, toda labor que desarrollen los jefes, oficiales y empleados subalternos, por atinada y diligente que sea, se estrella casi siempre en la falta de la comodidad que hay derecho a exigir en toda obra delicada y costosa.

Al interrogarlo sobre los medios que el Gobierno podría adoptar para remediar esta situación, el señor Bermúdez, nos informó que desde hace algún tiempo se encuentra pendiente del Congreso un mensaje enviado por el Ejecutivo, solicitando la autorización necesaria para adquirir un edificio situado a los pies del Ministerio, por la calle Agustinas, a fin de dedicarlo a instalar en él algunas reparticiones militares. Además, existe el propósito de adquirir varias otras casas ubicadas al lado de las ya indicadas, para contar, con el mismo objeto, con toda la manzana comprendida entre las calles de Morandé, Teatinos, Moneda y Agustinas.

—Tratándose de uno de los servicios más importantes del Ejército, como lo es el Estado Mayor General, terminó diciéndonos, sobre este punto, estimo que debe procederse decididamente a mejorar sus instalaciones.

Aprovechando los breves momentos de conversación que nos concedió el señor Bermúdez, lo interrogamos en seguida sobre el despacho de las reformas que el Ejecutivo propuso últimamente al Congreso, en la ley que rige la Caja de Retiro del Ejército y Armada.

—Como Uds. han visto, nos responde, ha sido imposible en un breve espacio de tiempo conseguir esas reformas. Espero, sin embargo, que en el próximo período de sesiones extraordinarias a que se citará al Congreso en el mes de Abril, pueda darse término a este asunto, en forma satisfactoria para los oficiales y suboficiales del Ejército.

Las reformas propuestas responden a una verdadera necesidad del personal militar, y por ello es de esperar que se aunen todos los esfuerzos, a fin de despachar prontamente el proyecto respectivo.

Por lo demás, terminó, abrigo la confianza de que el Congreso dicte reformas que beneficien directamente al personal, ya que, como es sabido, los sub-oficiales se encuentran en condiciones desfavorables con respecto a los beneficios que pueden disfrutar de la Caja de Retiro.

ADMINISTRACION DE JUSTICIA

La Corte Suprema se reune hoy en acuerdo extraordinario

Diferentes asuntos de que se ocupará

Hoy a la 13.30 horas se reunirá la Corte Suprema en acuerdo extraordinario para tratar de los diferentes asuntos en conformidad al artículo 2.o de la ley N.o 3390 de 15 de Julio del año último.

El Presidente del Tribunal dará cuenta en esta audiencia:

1.—Del trabajo efectuado por el Tribunal en el año judicial anterior.

2.— Del que haya quedado pendiente para el año que se inicia.

3.— De los datos que se hayan remitido al tribunal por las Cortes de Apelaciones en conformidad al artículo 20 de la referida ley, de la apreciación que le mereciere la labor de estos tribunales y de las medidas que a su juicio o a juicio del tribunal fuere necesario adoptar para mejorar la administración de justicia.

4.— De las dudas y dificultades que hayan ocurrido a la Corte Suprema y a las Cortes de Apelaciones en la inteligencia y aplicación de las leyes y de los vacíos que se noten en ellas y de que se haya dado cuenta al Presidente de la República en cumplimiento del artículo 5 del Código Civil.

Esta exposición será publicada en el Diario Oficial y en la Gaceta de los Tribunales.

La Corte Suprema procederá en seguida al sorteo de sus miembros que deben formar las Salas en que el Tribunal debe dividirse y a la formación de las listas de los abogados que deben integrarla.

Formará también la nómina de los abogados que deben integrar las Cortes de Apelaciones.

A esta audiencia deberán concurrir el fiscal del Supremo Tribunal y los miembros y fiscales de la Corte de Apelaciones.

Ministerio de Relaciones

Parte del personal del Ministerio de Relaciones que se encuentra trabajando, en Valparaíso, regresará a esta capital el Lunes de la próxima semana.

Agregado al Ministerio de Relaciones

El Cónsul de Chile en Sama y Candarave señor Luis Rencoret ha sido agregado al Ministerio de Relaciones Exteriores.

Renuncia de un cónsul

Ha sido aceptada la renuncia que hizo de su puesto el Cónsul de Austria Hungría en Iquique señor Pablo Segundo Marinkovic.

Cobro de impuestos

El Ministerio de Hacienda ha designado al señor Héctor Vjjil, para que atienda en Valparaíso los trabajos de fiscalización y percepción del impuesto sobre valores mobiliarios.

LA MISION COMERCIAL Y FINANCIERA A ESTADOS UNIDOS Y EUROPA

Ayer se da curso al decreto que designa el personal

PAISES QUE VISITARA

Oportunamente dimos cuenta de que el Gobierno había determinado enviar a Estados Unidos y algunos países de Europa, una Embajada Extraordinaria en misión especial comercial y financiera, que sería presidida por el senador señor don Eliodoro Yáñez.

En efecto, ayer el Gobierno de acuerdo con el Sr. Yáñez, resolvió definitivamente el envío de esta Embajada, como asimismo del personal que la compondrá.

DON ELIODORO YAÑEZ

El Presidente de la República, señor Sanfuentes, firmó en la mañana de ayer el decreto respectivo y el Ministerio de Relaciones Exteriores le daba curso legal por la tarde.

Según el decreto en cuestión, la Embajada quedará compuesta como sigue:

DON JUAN ENRIQUE TOCORNAL

Senador y Consejero de Estado, señor don Eliodoro Yáñez, que la presidirá; Director Gerente del Banco de Chile, señor don Augusto Villanueva, señor don Juan Enrique Tocornal D, y el Cónsul General de Chile en París, señor don Manuel Amunátegui Solar.

Actuará como secretario el segundo secretario de la Embajada de Chile en Estados Unidos, señor don Luis Fidel Yáñez quien retendrá su puesto y de adicto el señor Raimundo Ortúzar.

Se nos agregó que los señores Alejandro Alvarez y Carlos Silva Vildósola, se incorporarán a la misión, una vez que ésta llegue a Europa.

Inmediatamente de darse curso legal al decreto de nombramiento, el Ministro de Relaciones dirigió oficios a los Ministros Plenipotenciarios de Francia, Mr. André Gilbert; Gran Bretaña, Sir Francis Stronge; Italia, Conde Nani Mocenigo; Holanda, M. van Oordt de Lawenrecht; Bélgica, M. H. Charmanne; España, señor Manuel García Jove y al Embajador de los Estados Unidos, Mr. Joseph H. Shea, comunicándoles la resolución adoptada por el Gobierno de Chile, de enviar en misión especial, a sus respectivos países, una Embajada Especial.

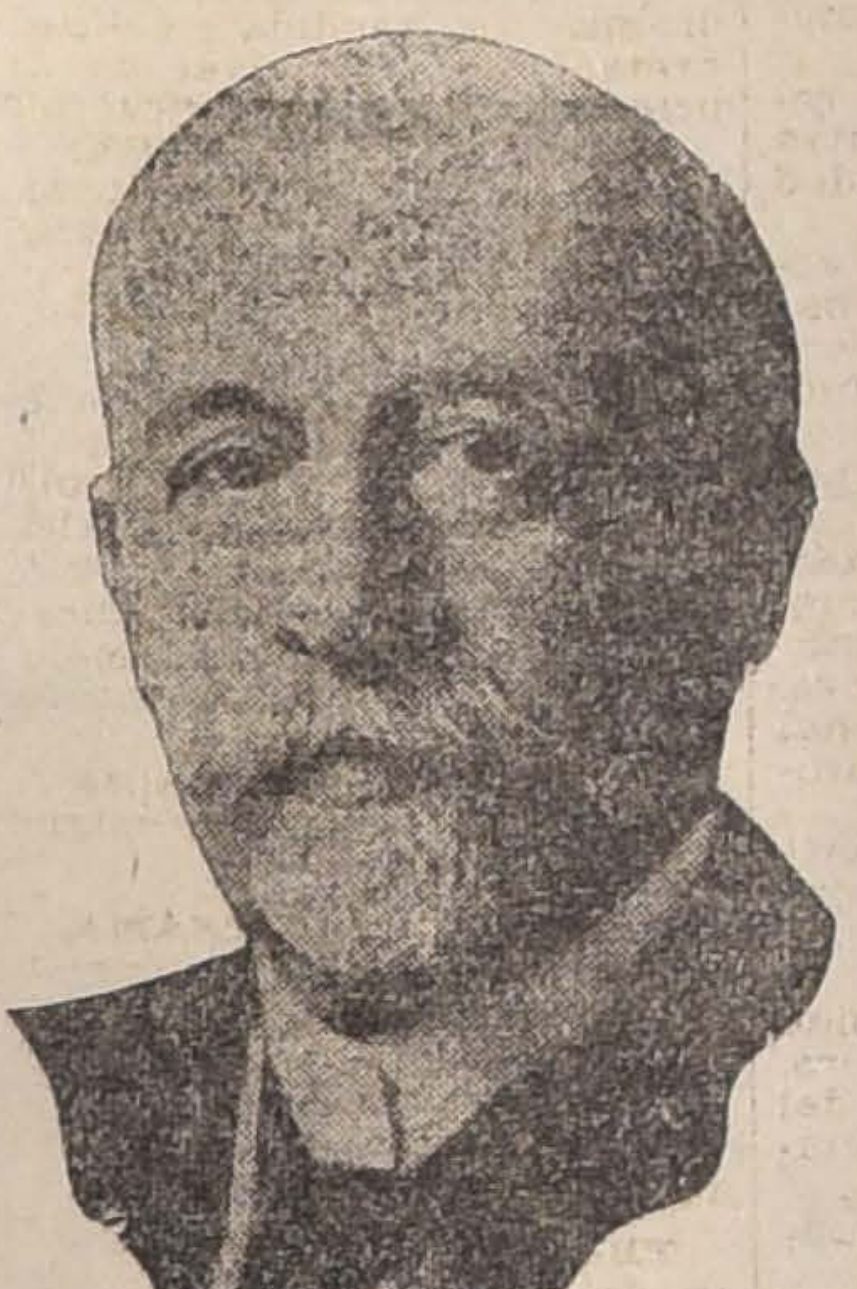

DON AUGUSTO VILLANUEVA

Finalmente se nos informó en el Ministerio de Relaciones, que esta Misión era probable se dirigiera a Estados Unidos desde donde seguirá viaje a Europa, el 12 del presente mes.

DON MANUEL AMUNATEGUI

GOBERNADOR DE MAGALLANES

Se nombra al Capitán de navío señor Swett Otaegui

Con fecha de ayer el Ministerio del Interior expidió un decreto por el cual nombra Gobernador interino del Territorio de Magallanes, al capitán de navío, señor Arturo Swett Otaelegui.

El ex-Gobernador señor Contreras fué puesto ayer mismo a disposición del Ministerio de la Guerra.

El Presidente de la República

En la mañana de hoy se dirigirá a Camarico el Presidente de la República señor Sanfuentes.

Aduana de Quinteros

Teniente Administrador de la Aduana de Quinteros ha sido nombrado el señor Eugenio Solar A.

Legalmente instalada

Por decreto del Ministerio de Hacienda se ha declarado legalmente instalada la Sociedad Anónima Ferrocarril de Santiago al Oriente.

JEFES DE MARINA

Ascensos del Contraalmirante Nef

Ayer quedó firmado por el Presidente de la República y por el Ministro de Marina, el decreto por el cual se concede el retiro de la Armada, al vice-almirante don Froilán González, y el que asciende a ese grado al contra-almirante don Francisco E. Nef.

LA AVIACION EN LAS INSTITUCIONES ARMADAS

Próximamente llegarán al país algunos aparatos modernos de guerra y escuela

En ediciones anteriores hemos venido informando ampliamente acerca del mejoramiento que el Gobierno tiene el propósito de introducir en los servicios de aviación de las instituciones armadas.

El mayor don Víctor E. Huston, que, como se sabe, ha sido comisionado para organizar el servicio de aeronáutica en la Armada, ha celebrado últimamente varias conferencias con el Ministro de Guerra y Marina, en las cuales se han tratado numerosos puntos que se relacionan con la misión que se le ha confiado.

Próximos a llegar al país algunos modernos aparatos de guerra y de escuela, sabemos que el Gobierno ha resuelto que los oficiales que forman la 1.a Compañía de aviación se reincorporen a la Escuela de Aeronáutica Militar, a fin de que se entrenen en el manejo de aquéllos y de los "Bristol", con que se cuenta en la actualidad.

LAS CASAS DE PRESTAMOS

Impuesto que deberán pagar

Con fecha de ayer el Ministerio de Justicia ha expedido un decreto concebido en los siguientes términos:

"Las Casas de Préstamos deberán pagar el impuesto por los recibos de depósitos de especies, por medio de un timbre fijo de cinco centavos.

Los recibos o vales de dichos establecimientos se desprenderán de libros talonarios numerados, y el timbre será puesto de tal manera que una parte quede en el talón y otro en el recibo que se entregue al empeñante.

La Inspección de Casas de Préstamos no autorizará la emisión de recibos o vales que no hayan sido timbrados.

Mientras se dicta el reglamento las Casas de Préstamos pagarán este impuesto con estampillas, la que inutilizará la casa que expida el boleto."

LA COMITIVA DEL MINISTRO DE NDUSTRA

Llega ayer a esta capital.—Un hecho que pudo tener desgraciadas consecuencias

Como lo habíamos anunciado, ayer regresó a esta capital la comitiva oficial que acompañó al Ministro de Industria, señor Serrano Arrieta, en su jira a las provincias del sur.

Hemos tenido conocimiento de que el tren especial que conducía a las diversas personalidades que lo acompañaron, estuvo a punto de sufrir un serio accidente en un punto cercano a la estación de Pelequén, donde se habían detenido a comer.

Después de haber permanecido en este lugar por un espacio de 40 minutos más o menos, tomaron el tren que los conduciría a esta capital.

Al salir de la estación el tren en que venía la comitiva ministerial el maquinista notó que su convoy marchaba por la misma línea en que iba el nocturno que parte de Santiago a las 19.45.

Con el propósito de evitar un accidente desgraciado, el conductor de la máquina detuvo su tren, haciéndolo retroceder a un desvío de la estación.

Desgraciadamente según se pudo comprobar el cambiador había dado esa línea al convoy ministerial para hacer entrar el nocturno por otra vía, de tal manera que este último al entrar al recinto de la estación se vió que seguía por la línea en que se encontraba el primero.

En el primer cambio debido a una mala maniobra del cambiador, que en esos momentos había acudido a un llamado del jefe de estación, se desrielaron algunos carros de dicho tren.

Desde Pelequén, se pidió trenes auxiliares a Rengo y a Rancagua, los que no llegaron oportunamente.

Debido a este accidente el tren especial sufrió un retraso de más de tres horas, llegando a Santiago a las 3 horas de la madrugada de ayer.

En el tren especial venían las siguientes personas que acompañaron al Ministro en su viaje al sur: Diputado señor Pedro Rivas Vicuña, general Gormaz, Enrique González Edwards, secretario de la Cámara de Diputados, Juan Villamil Concha y Julio Echaúrren, empleados de dicha Corporación, Arturo Marín Vicuña y Heraclio Fernández, jefe de sección interino del Ministerio de Industria y Obras Públicas.

El señor Serrano Arrieta se había quedado, en la tarde del mismo día que ocurrió este accidente, en su fundo "El Retiro".

Consejo de Obras Públicas

La sesión de ayer

Ayer celebró sesión el Consejo de Obras públicas, presidido por el Director General señor Guillermo Illanes.

Se aprobó el ante proyecto para la construcción del nuevo edificio para la Morgue de Santiago.

Se aprobó, asimismo, el proyecto de la techumbre de uno de los pabellones del edificio de la Biblioteca Nacional.

Quedó pendiente, ordenándose hacer un nuevo estudio, del patio cubierto del Tribunal de Cuentas.

Por último se acordó pedir al Gobierno la contratación del personal para obras ferroviarias, de puentes, etc.

El Consejo se reunió nuevamente en la tarde de ayer.

Arados "Oliver" 3 puntas
"MARIPOSA"
Recién hemos recibido una partida
GRACE y Cia. (Chile)
SOCIEDAD ANONIMA
HUERFANOS 1087
15560-2-C

INDUSTRIA MINERA

Necesidad de atender debidamente a las investigaciones mineras y geológicas

Se hace indispensable el establecimiento de una organización técnica, análoga a la que existe en todos los países de América y Europa

La Inspección General de Geografía y Minas, ha dirigido un oficio al Ministerio del ramo, dando cuenta de la labor realizada durante los treinta años de existencia de esa oficina y de los gastos efectuados durante ese espacio de tiempo.

Las sumas gastadas en sueldos ascienden a dos millones ciento veintiun mil ochocientos treinta pesos ($ 2.121.830) y los desembolsos invertidos en los trabajos ejecutados desde 1900, alcanzan un valor de un millón, seis mil ochocientos diecinueve pesos ($ 1 millón 006.819). Desde luego, salta a la vista la exiguidad de la suma destinada a "trabajos" y con aquella suma invertida en sueldos se deberían haber realizado trabajos por valor de 2 ó 3 millones de pesos.

Separando los gastos destinados a la parte geográfica y los destinados a pagar el material de sondas adquirido, queda un saldo muy reducido para las inversiones efectuadas en los trabajos de investigación minera.

Para tomar el ramo del carbón, que es el principal objeto de estos estudios, vemos que los sondajes efectuados se han limitado a los siguientes:

Penco	20	metros
Santa Ana	54.60	"
Talcahuano (Portón)	222	"
Cullinco	331	"
Total	627.60	metros

Estos trabajos exigieron un gasto de noventa y tres mil trescientos diecisiete pesos ($ 93.317) en perforaciones, transporte y reparación, o sea 148.68 por metro corrido.

Las interrupciones de los sondajes, por no disponer a tiempo de los fondos en la estación de Verano cuando se atrasa el despacho de los Presupuestos y otras razones, explican el alto costo por metro corrido.

En resumen, dice la nota, queda de manifiesto que tanto la escasez de fondos anuales disponibles para realizar los trabajos de investigación, como la falta de un programa que debe cumplirse en varios años de labor continuada y sistemática, han hecho malograr los esfuerzos del Gobierno, en el sentido de procurar un adelanto a la industria minera.

Por lo que hace a los estudios geológicos, apenas si se han empezado a efectuar en 1912 con la contratación de dos geólogos extranjeros. Los gastos que se han hecho hasta 1918 alcanzan en sueldos ciento siete mil novecientos noventa y nueve pesos oro ($ 107.999) y treinta y seis mil cuatrocientos pesos moneda corriente ($ 36.400) y los gastos variables para los estudios han sumado sesenta y cuatro mil quinientos pesos moneda corriente ($ 64.500).

Agrega que si se quisiera hacer una comparación de los gastos que otros países mineros, tales como el Canadá por ejemplo, efectúan en su servicio geológico solamente, bastaría tener presente que ese país, con una producción minera anual de un valor en años anteriores inferior a la de Chile, ha gastado entre 250.000 y 390.000 dóllares al año.

Su personal de geólogos comprende:

1 Director.
11 Geólogos.
2 Paleontólogos.
1 Mineralogista.
1 Ayudante.
13 Dibujantes, etc.

con un sueldo anual total de ciento tres mil quinientos dóllares (dlls. 103.500). Aparte de este presupuesto, existe el del Cuerpo de Ingenieros de Minas, que ascendió para 1916 a doscientos noventa y un mil seiscientos sesenta y cuatro dollars (dlls. 291.664) de los cuales noventa y ocho mil setecientos setenta y cinco dollars (dlls. 98.775) en sueldos.

La razón principal que el Canadá ha tenido para proseguir un programa de estudios semejantes por cuenta del Estado, es que ese país, que tiene delante de sí un lisongero porvenir industrial por sus riquezas minerales, sus caídas de agua, su gran extensión agrícola, ha resuelto aprovechar la experiencia adquirida por los Estados Unidos, que es la Nación que marcha a la cabeza de estas investigaciones realizadas por cuenta del Estado y tiene hoy día dos instituciones especiales para estos trabajos, como son el Geological Survey y el Bureau of Mines.

Como dato ilustrativo se indica que el Gobierno federal de los Estados Unidos gastaba en el fomento de varias ramas de la producción y en varios servicios de utilidad pública, las siguientes sumas en el año 1912.

Departamento de Agricultura, dlls. 22.208.141.
Departamento del Comercio, dlls. 10.958.882.
Departamento del Trabajo, dlls. 3.768.904.
Control de los FF. CC. particulares, dlls. 2.010.696.
(Interstate Commerce Commission).
Oficina de Patentes, dlls. 1.460.893.
Geological Survey, dlls. 1.368.545.
Oficina de Estadística (Censo), dlls. 1.220.366.
(Para el último año del censo se gastaron dlls. 6.419.257).

Para atender debidamente las investigaciones mineras y geológicas en nuestro país, se dice, se hace necesario crear la misma organización técnica que existe en casi todos los países de América y Europa y que ha sido copiada de la organización de Francia, Alemania y Bélgica, que fueron las primeras en adoptarla.

De esta manera, termina la comunicación que comentamos el Gobierno irá reuniendo en forma sistemática todos los datos que interesan a las industrias respectivas; fomentará la producción y perfeccionará gradualmente la legislación existente para desarrollar del modo más rápido todas las fuentes de riquezas existentes en el país.

Instituto de Higiene

Archivero del Instituto de Higiene ha sido nombrada la señora Josefina Smit de Sanfuentes.

Temperatura

Ayer tuvimos:

Bajo abrigo. Máxima 24,7. Mínima. 8,9. A cielo descubierto. Máxima 50,0. Mínima 7,4.

Servicio de colocaciones

En el día de ayer se han despachado, con colocación, las siguientes partidas de trabajadores:

17 trabajadores para faenas cáñamo, en Los Andes; 2 trabajadores para faenas agrícolas, en San José de Maipo; 3 trabajadores para siega de totora, en Quilicura; y maestro hojalatero para fábrica, en Santiago. Además, se han despachado libremente a diversas localidades 18 trabajadores.

Nuevas colocaciones:—

15 cortadores de cáñamo, en Los Andes; 8 segadores de totora, en Quilicura; 6 familias de inquilinos para fundo, en San Clemente, mariscal herrador y 2 trabajadores para viña, en Santiago; familia de inquilino para chacra, en La Cisterna; maestro hojalatero para trabajos, en Santiago; y maestro mecánico para Santiago.

En el día de ayer han pasado a inscribirse a la Oficina del Trabajo, en demanda de ocupaciones, 10 obreros y 4 empleados.

Baile de carnaval

En el teatro al aire libre del Santa Lucía, se inician esta noche varios bailes de fantasía en celebración del Carnaval.

En el Club de la Federación de Estudiantes se encuentran en venta las entradas especiales de federados para los bailes de carnaval en el Santa Lucía.

EL SEÑOR

Andrés Martorell

ha regresado de Cartagena, completamente restablecido del accidente que sufrió.

x-744-2-c

LANA
FINA
entera para tejer a mano, surtido de colores. Se vende
San Antonio 452
x725-1.o C

Amarse así mismo es amar la vida
Y AMAR LA VIDA ES AMAR A DIOS
Por lo tanto, todo aquello que tienda a embellecer su persona y hacerla más agradable es bueno y cristiano. Por eso son preferidas las exquisitas creaciones
"FLORES DEL CAMPO"
COLONIA, JABON, POLVOS, EXTRACTO
12544-1.o-c

Colegiales
UNICA OCASION SOLO POR EL MES DE MARZO
Fábrica y Tienda de Calzado
Colegiales
Visiten ustedes esta casa y economizarán dinero en la duración del calzado.
LA REPUBLICA
3089 — DELICIAS — 3101
Nuestra Fábrica de Calzado a Mano nos pone a cubierto de toda competencia.

Para universitarios

Garibaldi Box Moderno	$ 18.95
Idem. cabritilla, idem.	$ 18.95
Idem. Box emplantillado.	$ 22.95
Idem. Box id. superior	$ 23.95
Idem. cabritilla id. id.	$ 23.95
Idem. acharolado y previl	$ 24.95
Botón id. id. id.	$ 25.95

NO DEJE DE VISITAR ESTA CASA, LE CONVIENE

Para niños

Garibaldi Box doble cosidos, 26|29	$ 9.95
Idem. de idem. 30|33	$ 10.95
Derby Box superior 30|33	$ 12.95
Idem. de idem. 34|38	$ 14.95
Idem. idem. clase extra 31|34	$ 15.95
Idem. idem. idem. 35|38	$ 16.95
CLASE EXTRA SUPERIOR MARCA "BUFFALO"	
Derby Box 29|32	$ 15.95
Idem. Idem. 33|37	$ 17.95

Para Niñitas

Zapatones y zapatillas cabritilla negra cosidos varios modelos 26|29	$ 9.75
Idem. de idem. 30|33	$ 10 75
Idem. acharolado 26|29	$ 10.75
Idem. de idem. 30|33	$ 11.75
Idem. en cabritilla negra superior 26|29	$ 10.75
Idem. de idem. 30|33	$ 11.75
Idem. acharolado 26|29	$ 11.75
Idem. de idem. 30|33	$ 12.75

ECONOMIA ELEGANCIA SOLIDEZ

Las grandes instituciones bancarias

El Banco de Londres y Río de la Plata Ltdo.

OFICINA EN HUERFANOS 1126 DE ESTA CIUDAD

El Banco de Londres y Río de la Plata, existe desde hace más de 56 años y fué fundado en Londres con el objeto de fomentar el comercio con las Repúblicas sudamericanas. Dado el enorme desarrollo industrial y comercial de estas Repúblicas natural era que surgiera una institución bancaria como la ya enunciada del Banco de Londres y Río de la Plata, con un capital considerable, para unir con el intercambio financiero de los países de Europa y América, ambos mercados. Y al efecto, el Banco ha conseguido, mediante esfuerzos continuados, una importancia tal que no es aventurado afirmar que es el preferido por el grande y pequeño capital para las transacciones.

En la República del Plata encontró desde el primer instante la más franca acogida. Sus transacciones prosperaron admirablemente.

Notando la casa matriz el éxito creciente de la institución el Directorio del Banco, dispuso abrir otras tantas sucursales en las Repúblicas sudamericanas, y entonces surgió la idea de establecer una en Valparaíso, oficina que actualmente marca un movimiento semejante a la de las otras similares establecidas en el país y en la Argentina. Se estableció el año de 1906, en un suntuoso edificio que se construyó especialmente para tal objeto, consultando la novedad del estilo en cuanto a construcción externa e interna, siendo el primer edificio que se levantó en aquel puerto y que reveló la innovación artística, y la seriedad de la obra. Consta de cuatro pisos muy bien alumbrados y ventilados, bóvedas amplias, mobiliario moderno, cajas de seguridad para el archivo de documentación y de intereses, y, además, una distribución aparente para todos los servicios y comodidades de la institución. Gerente de esta oficina es el señor Tomás Murray Lees.

El 6 de Agosto de 1917 se abrió la oficina de Santiago, en la **calle Huérfanos 1126**. El edificio, elegante y amplio es de propiedad del mismo Banco. Está provisto de mobiliario moderno y de todo lo indispensable que el montaje de una oficina de tal naturaleza necesita. En el frente del hall están colocadas las dependencias principales, caja, oficina del contador, etc., apareciendo en su conjunto en la forma de herradura, y luego, en admirable distribución siguen los departamentos para los otros empleados.

El Gerente de esta oficina es el señor C. W. Gilfillan y tiene como eficaz coadjutor al contador señor W. C. Maycock.

Aún cuando la existencia de esta oficina es relativamente corta pues data de 1917 sus operaciones se registran en muy vastas proporciones, acumulándose en todas las ramas de la actividad comercial. A él han acudido para diversas operaciones bancarias, los agricultores del país en las diversas épocas de cosechas. Véase la importancia que ha tomado este Banco en Chile al sólo citar la cantidad que suman los depósitos en 31 de Enero próximo pasado: ascendieron a 1.300.000 libras esterlinas.

OPERACIONES QUE PRACTICAN LAS OFICINAS DE SANTIAGO Y VALPARAISO

Debido a las ramificaciones del Banco en los diversos países de América y Europa esta institución efectúa fácilmente el traspaso de fondos y demás operaciones bancarias entre Europa, los Estados Unidos y todas las repúblicas de América.

Las letras que se giran en moneda extranjera son negociadas a tipos corrientes o son remitidas a cobranza por cuenta de los clientes, y los tenedores de cartas de créditos y circulares de este Banco pueden valerse de los servicios de sus corresponsales en todas partes del mundo.

Sus secciones y operaciones son las siguientes:

Apertura de cuentas corrientes, en papel y oro chileno, moneda argentina, moneda inglesa, etc.

Recibir depósitos en las monedas ya expresadas, a la vista y a plazo con sus intereses correspondientes.

Negociación de letras de cambio contra embarque de mercaderías.

Cobranza de letras en cualquiera moneda por cuenta de su clientela.

Avances contra consignación de minerales o cualquiera clase de productos del país.

Apertura de créditos documentarios para facilitar la importación y exportación.

Giros telegráficos, por grandes y pequeñas cantidades, sobre todas las ciudades comerciales de la República y cualquiera plaza comercial del mundo.

Tiene, además, una

SECCION INFORMES

destinada a proporcionar a los clientes cualquiera información que soliciten, relativa a los negocios de Chile con el extranjero ya sobre operaciones bancarias en general o bien sobre asuntos que se relacionen con los mismos clientes.

A cargo de esta oficina están personas de preparación, muy versadas en el ramo de comercio. Esta sección ha prestado en diversas ocasiones, servicios importantísimos proporcionando datos y referencias sobre la solvencia y antecedentes de firmas comerciales y de particulares.

LA OFICINA PRINCIPAL EN LONDRES

está ubicada en la calle Princes 7, edificio de la propiedad del Banco; local espacioso, con una vasta dependencia, ocupando gran parte de la manzana. Los clientes del Banco que por algún motivo necesitaren ir a Europa pueden hacer enviar su correspondencia a cargo del mismo Banco.

Está a cargo de este Banco la publicación de la revista "Monthly Review", donde se da cuenta detalladamente de todos los negocios y particularidades dignas de mencionarse de todas las repúblicas suramericanas.

El Directorio General residente en Londres, se compone así:

Señor Richar Fóster.
Señor Follet Holt.
Señor Kenneth Mathieson.
Señor J. M. Beaumont Pease.
Señor Herman B. Sim.
Sir R. V. Vassar Smith Bart.
Señor R. A. Thurburn (Director-Gerente).
Señor A. J. Tunbridge, Sub-Gerente.
Señor G. R. Hutchisom, Secretario.
Señor Sydney Francis, Contador.

Sus banqueros son:

The Bank of England.
The London County Westminster and Parr's Bank Ltd.
Lloyd's Bank Ltd.

CAPITAL

El capital del Banco de Londres y Río de la Plata, es el siguiente:

Capital autorizado . .	£	4.000,000
Capital subscripto . .		3.000,000
Capital pagado . . .		1.800,000
Fondo de reserva . .		2.100,000

El último Balance de 30 de Septiembre de 1918 dejó una utilidad considerable, como puede verse por las cifras que se detallan en el Balance que se publica al final.

EN ARGENTINA

En este país el Banco cuenta con el mayor número de sucursales, pues allí sus negocios son de gran consideración.

Tiene oficinas:

En Buenos Aires: Gerentes señores James Dey y Harry Scott.

En Rosario: Gerente, Robert Fisher.

En Mendoza: Gerente, W. S. Mayne.

En Córdoba: Gerente, A. D. Dunbar.

En Tucumán: Gerente, J. S. Brock.

En Paraná: Gerente, H. Hopwood.

En Concordia: Gerente, Sydney W. Roberts.

En Bahía Blanca: Gerente, A. W. Kidd.

En Barracas, distrito de Buenos Aires: Gerente, F. M. Denton.

En Boca, distrito de Buenos Aires: Gerente, G. F. Thorburn.

En Once, distrito de Buenos Aires: Gerente, A. J. B. Taylor.

Calle Santa Fe, ciudad de Buenos Aires: Gerente, M. J. Piera.

Calle Bernardo de Irigoyen, ciudad de Buenos Aires: Gerente, N. Bernasconi.

Señor H. Trevor Jones, Inspector de sucursales.

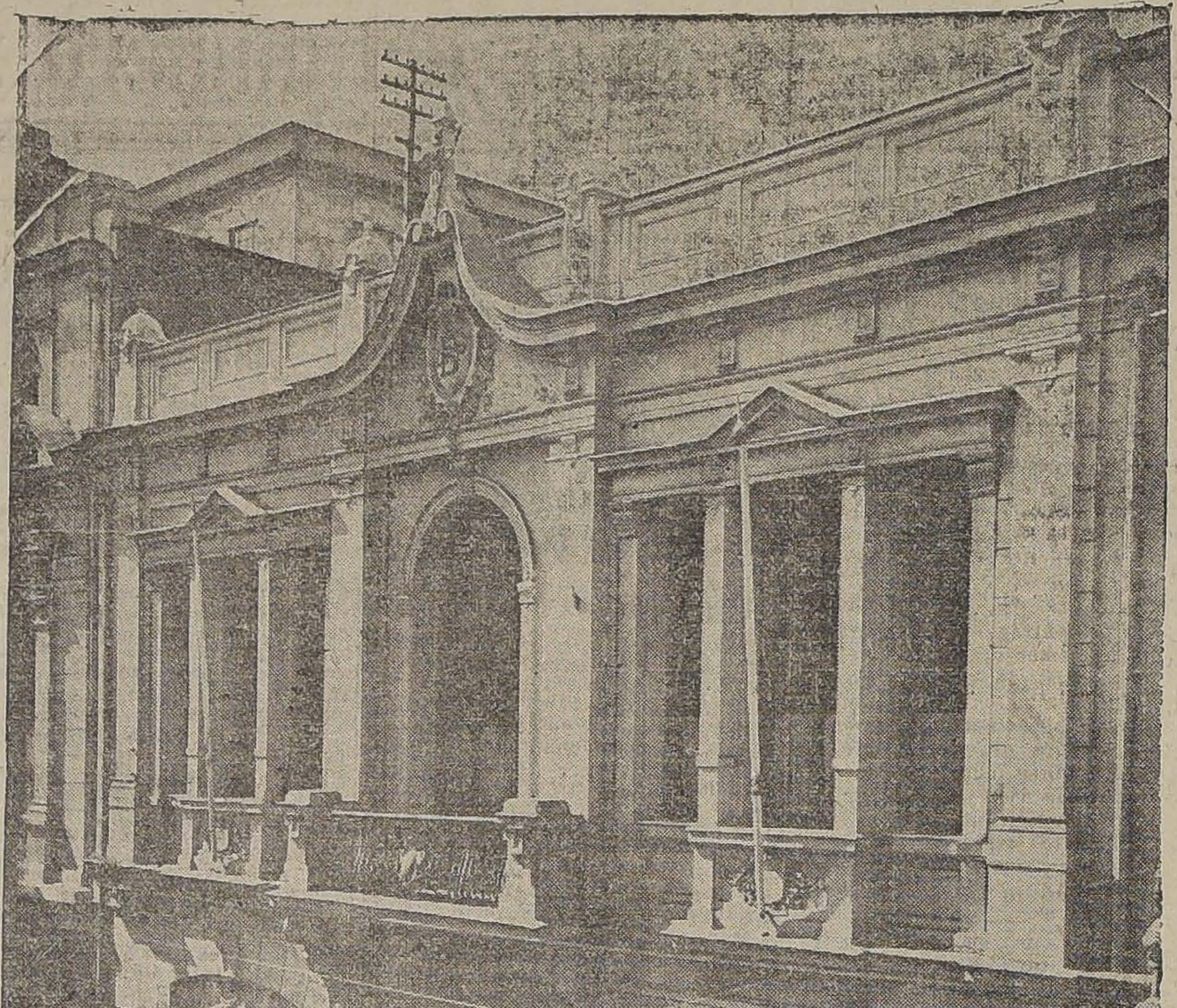

PROPIEDAD DEL BANCO (OFICINA DE SANTIAGO)

Como se puede ver por lo anterior, solamente en la ciudad de Buenos Aires hay tres sucursales, más otras tres que hay en algunos de sus barrios.

EN URUGUAY

En este país el Banco tiene las siguientes sucursales:

Montevideo: Gerente, señor Edward Richards.

Montevideo (Agencia): Gerente, señor J. Welsh.

Paysandú (Agencia): Agente, señor A. M. Dick.

Salto (Agencia): Agente, señor G. H. H. Ferguson.

EN BRASIL

Después de la Argentina es el Brasil donde el Banco ha desarrollado mayor actividad habiendo establecido numerosas sucursales en diferentes ciudades, a saber:

Río de Janeiro: Gerente, C. L. Simmons.

Santos: Gerente, J. Mill.

San Pablo: Gerente, H. R. Shorto.

Bahía: Gerente, J. S. Cole.

Pernambuco: Gerente, señor H. C. Smallpeice.

Pará: Gerente, señor C. E. Nicholls.

Victoria: Gerente, señor G. C. Le Mottee.

Curityba: Gerente, señor C. T. Lynch.

Manaos: Gerente, señor J. J. Keevil.

EN FRANCIA

En este país hay una oficina en París y está a cargo del señor K. S. Douglas.

Dirección:

16 RUE HALEVY

EN BELGICA

Con motivo de la guerra la sucursal que funcionaba en aquel país debió trasladarse transitoriamente a Londres, ahora se ha establecido nuevamente en

Amberes

y está a cargo de dicha sucursal el señor R. P. Cargill.

Dirección:

22 PLACE DE MEIR

EN MANCHESTER

El creciente desarrollo de los negocios en esta importante plaza comercial hacía necesarios los servicios de una Oficina, propia del Banco; con este motivo el Directorio acordó abrir una sucursal y nombró para hacerse cargo de la Gerencia al señor E. A. Tootal.

EN ESTADOS UNIDOS DE NORTE AMERICA

Se ha abierto hace tiempo una Agencia en la ciudad de Nueva York y está a cargo de esta Agencia el señor W. R. Robbins.

16 WALL STREET

AGENCIAS

Además de las numerosas Sucursales que hemos indicado, el Banco cuenta con innumerables Agencias en todas partes del mundo, y con corresponsales que facilitan toda clase de operaciones internacionales colocándonos en situación de poder aceptar cualquiera operación de esta naturaleza.

El Banco está representado por agentes en todas las ciudades de Brasil, Argentina, Uruguay, Chile, Perú, Bolivia, Colombia, Venezuela, y está, además filiado con el Lloyds Bank Limiter, y éste, a su vez con The Capital and Countres Bank Limited, que tiene una gran ramificación en Inglaterra. Tiene 1.200 Oficinas en el reino y en Gales.

Los clientes que vayan a Europa y países de América pueden dirigir su correspondencia a dichas oficinas.

FUSION CON EL LLOYDS BANK LIMITED

Han quedado terminadas las gestiones en virtud de las cuales se establecerá una comunidad de intereses entre ambas instituciones. De las 120.000 acciones que formaban el capital pagado del Banco de Londres y Río de la Plata, 115.133 ya han sido cangeadas por acciones de Loyds Bank Ltd., lo que demuestra la buena impresión que produjo entre los accionistas del Londres y Río de la Plata la realización de esta importante operación que fué aceptada desde el primer momento por un 96 por ciento de sus accionistas.

Esta comunidad de intereses favorecerá considerablemente a las dos instituciones colocándolas en una envidiable situación dado el enorme capital que se acumula. En virtud de esta fusión de intereses el Banco de Londres y Río de la Plata no cambiará su denominación y continuará como siempre con su antiguo y acreditado nombre y continuando con sus negocios como de costumbre.

Como un dato ilustrativo de la importancia de esta negociación anotamos algunas cifras relativas al Banco fusionante:

Lloyds Bank Ltd.

Capital suscrito. .	£	31.364
Capital pagado. . .		9.872
Fondo de reserva. .		9.000
Depósitos.		185.000
Avances.		57.250
Inversiones.		38.750

Cuenta esta institución con [illegible] sucursales propias en el Reino Unido.

BALANCE DEL Banco de Londres y Río de La Plata Ltdo.

DEBE

	£ s. d.
Capital, 120,000 acciones de £ 25 cada una, de las cuales se ha pagado £ 15 por acción	1.800,000. 0. 0
Fondo de Reserva	2.000,000. 0. 0
Aceptaciones, cuentas sucursales	1.966,633. 7. 1
Aceptaciones, cuentas de clientes bajo crédito por mercaderías, etc.	500,811. 7. 6
Letras avisadas cuentas de tránsito	1.956,990.18. 2
Cuentas corrientes, depósitos en circulación en las sucursales .	29.883,553.18. 9
Cuentas corrientes y depósitos en la oficina principal . . .	631,780.16. 0
Oficina de Montevideo, emisión local en circulación	10,613. 3. 8
Letras por cobrar por cuenta de comitentes	4.713,792. 0. 7
Rebaja de intereses por letras no vencidas . . .	84,738. 8. 9
Ganancias y pérdidas	491,251. 8. 3
	£ 44.040,165. 8. 9

HABER

	£ s. d.
Existencia en Caja, banqueros y sucursales . . .	12.762,066.11.
Letras aceptables, letras descontadas, avances, seguros, etc., después de deducir fondos para posibles contingencias	26.166,088. [illegible]
Letras aceptables sobre Londres y el contingente, no liquidadas todavía a consecuencia de la guerra	63,878. [illegible]
Letras por cobrar	4.713,792. 0.
Edificios del Banco y muebles . .	334,340. [illegible]
	£ 44.040,165. 8.

Cuenta de Ganancias y Pérdidas en el año que terminó en 30 de Septiembre de 1918

DEBE

	£ s. d.
Gastos en la oficina principal y sucursales, incluyendo rentas é impuestos. . .	481,185. 0. 4
Dividendo interino	202,500. 0. 0
Por balance . . .	491,251. 8. 3
	£ 1.174,936. 8. 7

HABER

	£ s. d.
Por balance . .	293,353. [illegible]
Ganancia líquida después de hacer provisiones para las cuentas malas y dudosas	881,579. [illegible]
	£ 1.174,936. 8.
Por balance. . .	£ 491,251. 8.

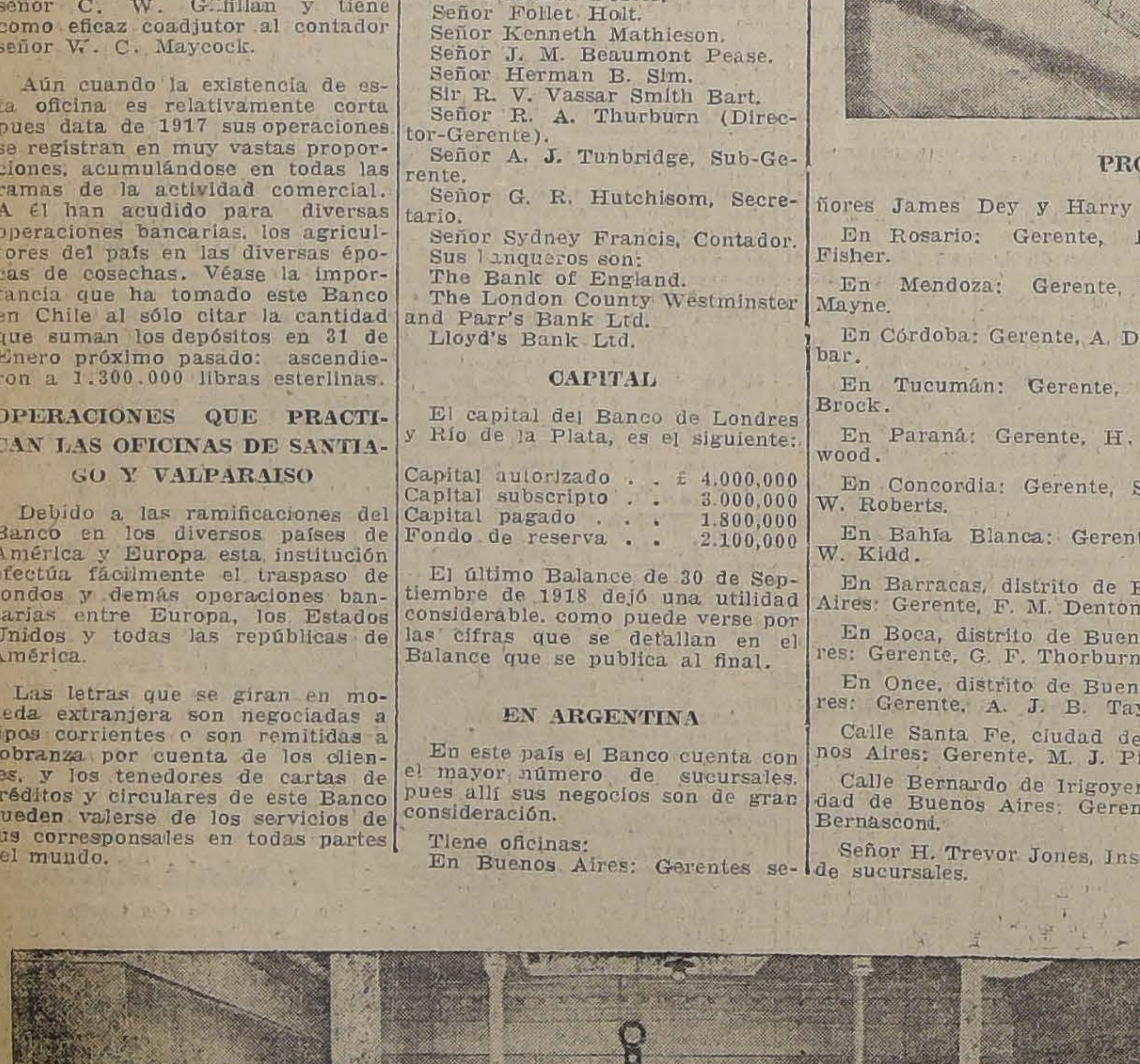

DEPARTAMENTOS INTERIORES — OFICINA SANTIAGO.

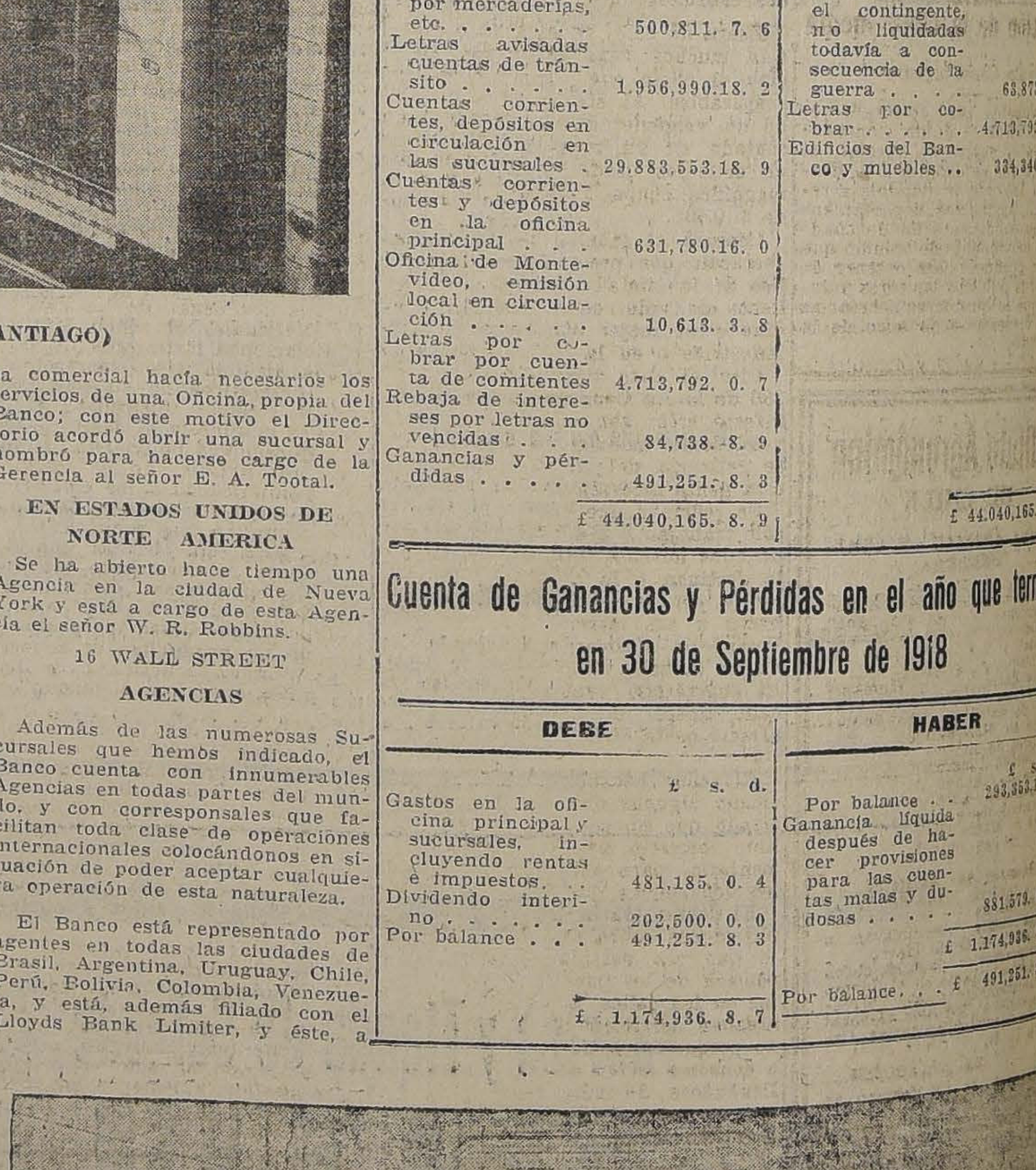

PROPIEDAD DEL BANCO (OFICINA EN BUENOS AIRES)

Ropa Blanca
Grandes Rebajas

LA COLMENA

Sosten-Senos
DESDE $ 3.50

HOY y MAÑANA SEGUIMOS VENDIENDO CON GRANDES REBAJAS EN LOS PRECIOS

CORSE FAJA, muy moderno, tela muy sólida (lavable), a .. .. .. $ 8.50
CORSES de rica tela rosa cielo, con elástico en la cintura, corto de busto y largo de cadera, a. $ 10.50
CORSES en telas variadas, todos de formas muy nuevas, saldamos a .. .. .. $ 12.50
CORSES de ricas telas lisas y labradas, formas modernísimas, a .. .. .. $ 15.00
CORSES muy finos, formas correctísimas y telas variadas, saldo a .. .. .. $ 20.00

CORSES en formas elegantísimas, modelos exclusivos (saldo), a $ 30 y .. .. .. $ 25.00
CORSES, Fajas, Cinturas, en infinidad de formas, mallas tricot seda, etc., de $ 60, 50, 40 y .. $ 30.00
CORSES y PETOS para niñitas y jovencitas, varias formas y todos tamaños, desde .. .. .. $ 3 80
ESPALDERAS ortopédicas para corregir defectos físicos, desde .. .. .. $ 6.50

SOSTEN-SENOS, prenda indispensable para mantener la correcta línea del busto, en muchas formas e infinidad de clases, desde .. .. .. $ 3.50

Somos fabricantes de todos estos artículos, y nuestra mercadería va directamente de nuestros talleres al comprador.

Por eso nuestros precios son mucho más bajos que los de cualquier otra casa que venda el artículo.

EN SECCION MEDIDAS: Esta sección es atendida con todo esmero por nuestro personal técnico, hará cuanto puede desearse dentro de nuestro ramo.
ROPA BLANCA IMPORTADA: En juegos y piezas sueltas hay primores.
BLUSAS: Inmensa cantidad al sólo precio de $ 4.80; valían antes $ 10.50.

Fajas
Desde $ 10.50

LA COLMENA :: Estado, del número 37 al 53

COR-SES

NAVEGACION EN LOS CANALES DEL SUR

Bases a qué deben sugetarse los nuevos contratos

En nuestra edición de ayer informamos que el Gobierno había encomendado a los Intendentes de Llanquihue y Chiloé, la confección de las bases para solicitar propuestas públicas a fin de reanudar el servicio de navegación en los canales del sur del país.

Los funcionarios citados tendrán como base para la elaboración de su trabajo una pauta que les fué proporcionada por el Ministerio del Interior según la cual, la navegación se hará entre los siguientes puntos:

De Puerto Montt a Ancud; de Puerto Montt a Castro; de Castro a Quellón; de Puerto Montt a Maullín y Ancud; Lago Llanquihue y de Puerto Montt a Melinka e intermedios.

Entre estos puntos se hará el servicio de navegación y transporte de correspondencia.

En las bases quedará establecido que al contratista le estaá prohibido hacer cesiones de sus contratos; enagenar los vapores o cambiarlos por otros de capacidad y condiciones inferiores.

Los contratos terminarán a los tres años, reservándose el Fisco el derecho de ponerle término cuando estime conveniente.

Gobernación de Tocopilla

Secretario de la Gobernación de Tocopilla ha sido nombrado por el Ministerio del Interior, el señor Ernesto Alarcón.

Federación de la clase media

Junta Constituyente

En Compañía 1020 celebrará sesión esta tarde la Junta Constituyente con el objeto de aprobar el Manifiesto que se dirigirá a la Clase Media del país, invitándola a reunirse en asambleas departamentales o provinciales a fin de coadyuvar al movimiento de opinión que se ha de producir para obtener de los poderes públicos las leyes y reformas que se consideren necesarias para el bienestar económico de la Clase Media.

Instituto Agronómico DE CHILE

QUINTA NORMAL DE AGRICULTURA

Para ingresar a este Establecimiento se requiere haber rendido quinto año de Humanidades y dar un examen de admisión.

Los Bachilleres en Humanidades son eximidos del examen de admisión. Los Bachilleres en Matemáticas y Bachilleres de sistema concéntrico pueden ingresar directamente al segundo año.

Matrícula.—Esta permanecerá abierta del 15 del presente, al 10 de Marzo, de 9 a 11 horas y de las 14 a las 17 horas.

Exámenes de admisión. — Estos tendrán lugar del 10 al 15 de Marzo.

Las clases principiarán a funcionar el 17 de Marzo.

Prospectos y mayores datos pueden solicitarse en el mismo Establecimiento o por correspondencia al Director General de los Servicios Agrícolas, Casilla 31 D.

LA DIRECCION.

Santiago, 14 de Febrero de 1919.

LOS VENDEDORES AMBULANTES

La reunión de ayer en la Alcaldía. —Se acuerda dictar una reglamentación estricta

En la tarde de ayer se efectuó la reunión a que había convocado el primer Alcalde señor Ugarte, con el fin de estudiar detenidamente la cuestión de la supresión definitiva de las ventas ambulantes de artículos alimenticios o de consumo, pedida por la Dirección de Subsistencias.

Asistieron a la reunión, además del señor Alcalde y el Director de Subsistencias, los regidores señores Phillips, Escanilla, Gaete y Marín, jefe de la Inspección de la Policía Local doctor Marín, Prefecto de Aseo señor Montt, Secretario del Municipio señor Guzmán, Secretario de Comisiones señor Lopetegui y representantes de los diarios.

El Director de Subsistencias don Alberto Valdivieso hizo una extensa exposición de las causales que lo habían obligado a pedir a la Alcaldía el retiro o suspensión de los permisos para ventas ambulantes.

Dijo que el gran número de vendedores ambulantes que ejercían esta clase de comercio sin control alguno no significaban sino otros tantos intermediarios que encarecían los artículos de consumo, sin arriesgar casi nada, pues, en la mayoría de los casos un vendedor sólo disponía de un canasto y un ínfimo capital, obteniendo utilidades enormes.

Fuera de esto, en el gremio existían muchos vendedores que ejercían el oficio con fines bastante censurables. Al efecto citó el caso de un vendedor que se había presentado en un negocio comprador de artículos usados a vender una magnífica chapa Yale por la suma de $ 0.50.

Censuró el señor Director el espectáculo que presentan en las calles de la ciudad hombres jóvenes, llenos de vida, cuyas energías podían estar mejor empleadas en las industrias o en la agricultura.

Citó el caso del guardián N.o 386 de la 1.a Comisaría, que le manifestó estar tan aburrido con los vendedores ambulantes que pronto se retiraría del servicio, por ser esta gente incorregible.

Se refirió a que estos vendedores sólo trabajan 2 a 4 horas, confesión de ellos mismos, y el resto del día lo destinan a la ociosidad. Es por eso y por el gran recargo que le hacen a sus mercancías, que la Pescadería últimamente establecida en la calle de San Antonio no ha contratado vendedores para la calle, apesar de que la gerencia ofreció hasta el 25 o|o de la ganancia.

El señor Escanilla respondió haciendo algunas observaciones y diciendo que no se podía impedir el libre comercio, pero se podía reglamentarlo, para subsanar así todas las deficiencias que se notan.

El doctor Marín dió extensas explicaciones sobre este asunto y dijo que era partidario de la suspensión de los puntos fijos de ventas en las calles, no sólo porque se afeaban horriblemente las calles sino porque los artículos de alimento o consumo solían estar en el suelo, llenándose de microbios.

Agregó que las carretelas no debían suprimirse, pues sus dueños tenían invertido un pequeño capital, pero debían reglamentarse y no permitir más de dos personas en cada vehículo. También debía dejarse a las mujeres vendedoras de flores y a los argueneros que llegan de las chacras vecinas a Santiago e igualmente los vendedores de plumas.

Según el doctor Marín estas ventas debían sujetarse a un reglamento especial.

El señor Phillips hizo observaciones tendientes a difundir el libre comercio del vendedor serio y honrado.

Después de una larga discusión, se acordó entregar la elaboración de un reglamento, en que se consulte un tipo de carretoncito de vendedor ambulante, suprimiendo el antihigiénico canasto, con su patente, nombre del dueño, etc. Se acordó también suprimir las ventas o puestos fijos y no otrogar más permisos hasta tanto no se tenga el reglamento respectivo.

Consejo de la Caja de Retiro

El Martes se reunirá el Consejo de la Caja de Retiro y Previsión Social de los Ferrocarriles del Estado, para seguir ocupándose del balance del año 1918.

Obreros sin trabajo

Hoy llegan mil a Valparaíso procedentes del norte

Hoy fondean en Valparaíso los vapores "Taltal" y "Florencia" a bordo de los cuales vienen alrededor de mil obreros de los que han quedado cesantes con la paralización de las faenas salitreras.

Tanto al desembarco como al embarque para Santiago de estos obreros serán atendidos por un oficial de policía designado especialmente para tal objeto por la Intendencia y por los boy-scouts, como en ocasiones anteriores.

Aspiraciones de Bolivia

La circular del Ministro de Relaciones Exteriores de ese país

No se refiere a punto territorial determinado

Hemos tenido noticias telegráficas que nos llegan de La Paz, según las cuales el señor Ministro de Relaciones Exteriores de Bolivia ha dirigido a los representantes diplomáticos de su país, una extensa circular telegráfica, en la cual les manifiesta el deseo de que las aspiraciones bolivianas, de obtener un puerto en el Pacífico, sean comunicadas a los Gobiernos en que estén acreditados, para que éstos secunden esos propósitos.

Agregaría esta circular que Bolivia desea primeramente ver manera de entenderse directamente con Chile y el Perú para llegar a la solución que desea; pero que en caso de no producirse el acuerdo que persigue, recurrirá a la Liga de las Naciones, con el mismo objeto.

La circular del Canciller boliviano señor Gutiérrez, no indica en ninguna parte el punto territorial en que Bolivia desea obtener un puerto en el Pacífico, y habla en algunos párrafos de los territorios que le fueron segregados en la guerra del 79; pero, sin indicar que son ellos los que desea recuperar. Tampoco alude a obtener Tacna o Arica.

Se estima que esta circular ha sido calculada para mejorar en el Perú la impresión de las declaraciones que han hecho en París y Londres los Ministros de Bolivia señores Montes y Ballivian; pero al mismo tiempo ha sido comentada muy desfavorablemente en todos los círculos imparciales que ha tenido conocimiento de ella.

SERVICIOS DE LA ARMADA

El Director General señor Muñoz Hurtado conferencia ayer con el Presidente de la República y el Ministro de Guerra

En la tarde de ayer vino a Santiago, a conferenciar con el Ministro de Marina, señor Bermúdez, el Director General de la Armada, vice-almirante don Joaquín Muñoz Hurtado.

Según nuestras informaciones, en esta conferencia se trató detenidamente de algunos asuntos de interés para la institución naval, acordándose solicitar el mejoramiento de algunas de sus reparticiones.

Con el objeto de proseguir en el estudio de estos asuntos, el señor Bermúdez hará un viaje el Viernes próximo a Valparaíso, en donde se efectuará un Consejo de almirantes y otros jefes navales presidido por el propio Ministro de Marina.

Una vez terminada la reunión que tuvo con el señor Bermúdez, el almirante Muñoz Hurtado pasó a conferenciar con el Presidente de la República, a quien lo impuso de algunas necesidades que, como la terminación de la dársena para submarinos, el cierre del Apostadero naval de alcahuano y otras, son urgencia para el servicio de la Armada.

El señor Sanfuentes habría prometido al Director General de la Armada estudiar estos asuntos con todo interés, a fin de darles una pronta solución.

Empleados de farmacia

Por acuerdo del Directorio, mañana a las 10 horas en los salones de "El Mercurio", se reunirán en junta general extraordinaria los miembros de esta institución. En esta reunión el Directorio dará cuenta del estado actual de la sociedad, su movimiento habido hasta la fecha y tomará diversos acuerdos de orden interno.

Se nos encarga avisar que estando ya impresos los estatutos; los socios empleados de farmacia, y las personas que deseen imponerse de ellos, pueden asistir a la reunión citada con el fin de adquirirlos.

Asamblea Obrera de Alimentación Nacional

La sesión de anoche

En la sesión de anoche de esta colectividad se dió cuenta de haberse acreditado como delegado de las instituciones de Antofagasta el señor Víctor Soto Román, quien trae un memorial de los obreros de esas regiones, que contienen más de 2.000 firmas, sobre los últimos sucesos.

Será presentado al Ministro del Interior. Se llamó la atención de la sala acerca de la actividad que despliegan los ex-delegados católicos para organizar comitées separatistas en las provincias. Se dió cuenta de la organización de una comisión jurídica para la defensa de los derechos y garantías constitucionales.

La comisión la dirigirán los abogados señores Carlos Vicuña Fuentes y Ricardo Santa Cruz. Reciben todos los días de 18 a 19 horas, en el Club de Estudiantes. Se acordó dar una conferencia semanal en los diferentes locales obreros de la capital.

Farmacia y Droguería
CENTRAL
Estado 349, al lado de la casa Gath y Chaves.

EL COMITE DE INFORMACION PUBLICA

DE LOS ESTADOS UNIDOS

La partida de su representante en Chile

Dos palabras con el señor Sevier

En la última combinación transandina se dirigió a Buenos Aires, para seguir viaje a París y regresar en seguida a los Estados Unidos, el director del Comité de Información Pública de los Estados Unidos en Chile, señor H. H. Sevier.

Sabedores de su partida, fuimos a saludarlo y a solicitar algunas declaraciones relacionadas con los servicios que ha tenido a su cargo.

—Al abandonar a Chile—nos dijo—llevo, como todos mis compatriotas, el firme propósito de regresar cuanto antes. Fuera de lo agradable que ha sido personalmente para mí la estada en este país confío que de ella resulte alguna utilidad, tanto para el desarrolló de los intereses que son comunes a Chile y a los Estados Unidos, como para el conocimiento de los ideales que sustentan ambos pueblos.

Al fundar el Gobierno de Washington el Comité de Información Pública en la América del Sur, tuvo como fin principal el tener a estos pueblos—cuyo respeto y benevolencia ansía—al corriente de los acontecimientos diarios de la guerra, informarlos acerca de la entrada de los Estados Unidos en el gran conflicto mundial, darles a conocer los esfuerzos desplegados por nuestra nación para conseguir el triunfo y el sentido en el cual Norte-América orientaría su política en el ajustamiento inevitable de los negocios del mundo, negocios que habría de verificarse necesariamente después de obtenida la victoria.

Mediante la inteligencia y generosa cooperación de la prensa y del pueblo de Chile, dice el señor Sevier, estimo, y esto puedo declararlo con absoluta confianza, que mi misión aquí tubo buen éxito. Yo quedaré siempre agradecido de la cortés consideración que le merecieron todos los esfuerzos de nuestra oficina a los estadistas chilenos, a sus educadores y a sus publicistas. Las misiones enviadas por Chile, y los estudiantes que constantemente se dirigen a mi país estrecharán las relaciones entre ambas naciones, relaciones que no pueden menos de redundar en nuestra ventaja común.

El señor Sevier que ha sido durante largos años el editor y director de uno de los principales diarios de los Estados Unidos y que ha desempeñado un alto cargo público en su país, llegó a la América del Sur, hará un año, como enviado especial del Comité de Información Pública. Estuvo a cargo de la labor de su departamento en la República Argentina y últimamente su esfera de trabajo se extendió a Chile, Uruguay y el Paraguay. Hace poco, todas las actividades del Comité en la América del Sur quedaron a su cargo.

En el momento de despedirnos, el señor Sevier, abriendo uno de los baules de su equipaje, nos mostró una bandera chilena que lleva a su patria, como recuerdo de su permanencia en nuestro país.

Inscripciones extraordinarias

El Ministerio del Interior ha nombrado las siguientes comisiones de vecinos para que, en cada una de las Subdelegaciones que en seguida se expresan, hagan en el plazo de 20 días una inscripción extraordinaria de los electores residentes en ellas, las que funcionarán en los locales que, también, a continuación se indican:

Subdelegación Yungay N.o 28: señores Manuel Garín, Juan Manríquez, Manuel Acevedo, Samuel Aguirre y Juan de Dios Morandé.

Subdelegación Mapocho N.o 14: (Comuna de Barrancas), señores Rómulo Adriasola, Noé Huerta, Manuel Guzmán Montt, Alberto Huerta Cifuentes y Ricardo Herrera Rubilar. Local Retén de Policía.

Subdelegación el Blanqueado N.o 27 (Comuna Quinta Normal), señores Alfredo Melossi, Luis Vargas Opazo, Severo Olavarría, Juan Ramón Castillo y Ernesto Samit Auger. Local Oficina de la Junta de Vecinos.

Subdelegación Las Lomas N.o 12 (Comuna de Maipú), señores Alberto Llona, Carlos Pérez, Roberto Barañao, Eduardo Vera Yanatis y Federico Contreras. Local Oficinas Municipales.

Subdelegación Apoquindo N.o 2 (Comuna de Las Condes), señores Florindo Labbé, Roberto Guzmán Montt, Raul Labbé, Aurelio González y Joaquín Cerda. Local Escuela Pública.

Los nuevos Registros así formados se pondrán en conocimiento de las oficinas guardadoras del Registro Electoral para que se cancelen las inscripciones de los mismos electores en las otras secciones del Registro. Una vez verificada esta cancelación, las oficinas las comunicarán al Ministerio del Interior, para los efectos de fijar la fecha para que se proceda a la elección de municipales en las comunas respectivas.

Concurso para veterinarios militares

Los candidatos que deseen optar al concurso para llenar una vacante que existe en el escalafón de veterinarios militares, deberán presentar su título de la Escuela de Veterinaria de Ejército o de la Escuela de Veterinaria Civil que funciona en la Quinta Normal, y someterse a dos exámenes: uno oral, que tendrá lugar en la Inspección de Remonta (Ministerio de Guerra), y que versará sobre enfermedades infecciosas, posiología y dietética. Los que hayan sido aprobados en esta prueba tendrán derecho a presentarse a un segundo examen práctico, que se llevará a efecto en el Criadero de Semental de San Bernardo, y que versará sobre herraje, zootecnia y casos clínicos.

El primero de estos exámenes tendrá lugar el 21 del presente, a las 10 horas, y el segundo, el Sábado 22, a las 9.30 horas.

La votación se hará por punto de 1 a 10, siendo elegido el que tenga mayor número de puntos.

La Comisión la compondrá el señor Inspector de Remonta, que la presidirá, sirviendo de vocales el Inspector General de Veterinaria y los veterinarios del Regimiento Cazadores y del Criadero de Sementales, sirviendo este último de secretario.

Defunciones

FEBRERO 28.— María Sánchez de 3 años, Filomena Miranda de 1, Manuel Reyes de 1, Zunilda Uribe de 2, Arturo Fuenzalida de 45, Julio Valdivia de 48, Elcira Cariz de 40, Benito Riquelme de 40, Luisa Trincado de 25, Clorindo Pérez de 50, Rosa Sepúlveda de 40, José Maldonado de 41, Rosa Hernández de 40, María Ibarra de 63, María Araya de 5, Rosa Román de 40, Bartolino Ubilla de 70, Mercedes Narvaez de 70, Julia Guzmán de 26, Manuel Meneses de 43, Aurelio Mateluna de 48, Sara Rojas de 24, Claudio Araya de 69, Juan Peña de 56, Fanny Barrera de 8, Juan Ormazábal de 102, y 12 menores de un año.

Ejército y Armada

ASCENSOS MILITARES.— Ayer quedó tramitado el decreto por el cual se concede el ascenso al grado de capitán al teniente 1.o señor Luis Arrué Ponce.

En la vacante anterior fué ascendido el teniente 2.o señor Julio Prieto Correa.

Ambos oficiales continuarán prestando sus servicios en las unidades en que actualmente lo hacen.

Se ordenó también expedir título de teniente 2.o de reserva a favor del aspirante a oficial señor Guillermo Larenas.

CERTAMEN DE TIRO AL BLANCO.— Como hemos anunciado anteriormente, hoy debía verificarse el concurso de tiro divisionario para los jefes y oficiales de las unidades de Valparaíso, San Felipe, Santiago y San Fernando.

Por resolución de fecha de ayer, la realización de este concurso ha sido postergada hasta el próximo mes de Mayo.

AL LANCEROS.— Ha sido destinado a prestar sus servicios en el Regimiento Lanceros el capitán don Guillermo Silva, quien dejará de estar agregado al Departamento General de Guerra.

REGRESA DEL EXTRANJERO. Ayer se presentó a la Comandancia General de Armas el capitán don Luis Vergara Blest, que fué comisionado por el Gobierno hace algunos meses, para desempeñar una misión en España.

ACADEMIA DE GUERRA.— Durante el presente año la Academia de Guerra funcionará en su nuevo local de la calle Agustinas esquina de Teatinos.

Actualmente, como se sabe, se encuentra instalada en la Quinta Normal de Agricultura.

AUTORIZACION DE GASTOS. — Se autorizó a la Administración de Caja del Estado Mayor General para girar hasta por la suma de $ 5,800 para atender al pago de los viáticos devengados en 1918 por los empleados especiales de ese instituto.

Igualmente, se autorizó la inversión de $ 3,000 para pago de talaje del regimiento Arica; y $ 2,732.50 para pagar los viáticos devengados en Febrero por los sub-oficiales y tropa de los regimientos Húsares, Caupolicán y Llanquihue y del Batallón Zapadores N.o 4.

DEPARTAMENTO GENERAL DE GUERRA.— En esta repartición se necesita al señor Francisco Rivera V., para un asunto que le interesa.

Noticias municipales

JUZGADO DE POLICIA LOCAL.—Ayer terminó el turno en este juzgado del primer Alcalde municipal, señor Rogelio Ugarte, que lo ha servido durante todo el mes de Febrero.

En el mes de Marzo estará de turno el segundo alcalde señor Nicasio Retamales, quien ha fijado para las audiencias los días Lunes, Miércoles y Viernes, de las 17 a las 20 horas.

SORTEO DE BONOS. — Ayer se efectuó en la sala de la Alcaldía, el sorteo de los bonos municipales cuyo servicio debe hacerse en el mes que hoy empieza.

Crónica Policial

PROCESO A LA POLICIA DE LOS ANDES.— Ayer continuó el Juez don Franklin de la Barra tomando declaraciones a las personas comprometidas en los denuncios hechos con motivo de la muerte de N. Fernández y Elías Araya en la cuesta de Chacabuco.

Se espera la llegada de algunos guardianes que darán más luz en este proceso.

Industria y Obras Públicas

CANAL DEL LAJA.—Hoy se dirige al sur el Director General de Obras Públicas, don Guillermo Illanes.

Va a revisar los trabajos y resolver ciertas dificultades que se han producido en las obras del canal del Laja.

INDUSTRIALES NORTEAMERICANOS.—Los representantes de American International Corporation, señores Lindell T. Bates y William S. Ries, han estado en el Ministerio de Industria a agradecer las facilidades proporcionadas por el Gobierno en su viaje a esta capital y a solicitar las memorias, folletos y demás publicaciones relacionadas con nuestro comercio e industria.

Esta sociedad se ha fundado recientemente con el propósito de desarrollar en gran escala los negocios entre Estados Unidos y los países sur-americanos.

ESTUDIOS MINEROS.—La delegación japonesa llegada hace poco a nuestro país, en representación de la poderosa Sociedad Minera Kurokawa, se encuentra actualmente haciendo diversos estudios en los yacimientos mineros de Cabildo.

TREN ATRASADO.—El ordinario de Valparaíso que debía llegar ayer a las 20 horas arribó a esta capital con dos y media horas de atraso.

Esta demora se debió a un accidente sufrido por un tren de carga entre las estaciones de Calera y Pachacana.

AGUA POTABLE DE OVALLE. — Se han pedido diversos materiales existentes en los almacenes fiscales de San Rosendo para destinarlos a las obras de agua potable de Ovalle y Los Vilos.

ESCUELA DE TALAGANTE. — Están terminados los trabajos de construcción de la Escuela de Talagante.

El contratista, señor Luis Marchesani, ha pedido se designe la comisión receptora de las obras.

HOSPITAL DE SAN JOSE.—Para la instalación del alcantarillado del Hospital de San José, se ha concedido la cantidad de $ 28,090.80 moneda corriente y 800 pesos oro de 18 d.

AGUA POTABLE DE MOLINA.— Se ha concedido la suma de 15 mil pesos para las obras de mejoramiento del agua potable de la ciudad de Molina.

SE LE NECESITA.—En el Ministerio de Ferrocarriles se necesita al señor Carlos Hedinger.

GALVARINO PONCE
DENTISTA
Cirugía y enfermedades de la boca.— Bandera 537.— Teléfono 776.

COCINAS

A GAS: Tenemos un interesante surtido capaz de satisfacer al gusto más exigente.

A CARBÓN Y LEÑA: Es la mejor adquisición que puede hacer una dueña de casa. Reune en si: Perfección - Elegancia y Economía de combustible.

Tienen caldero o cilindro para agua caliente.

Mayores datos en la

CASA SANTIAGO WEBB & Co. Cas. 1767-Estado 156-158-170
Teléfono Inglés 3176 - 3177

TIJERAS
PARA VENDIMIA

Acabamos de recibir y ofrecemos a precios sin competencia

Raab, Bellet y Cía.

Santiago, Estado 235 --- Talca, Comercio 840

BETIS
ACEITE ESPAÑOL
PURO DE OLIVA
EL MAS EXQUISITO
PIDASE EN LOS BUENOS ALMACENES

DEPORTES

APERTURA DE INSCRIPCIONES.—Hoy abre su período de inscripciones la Asociación de Football de Santiago. La secretaría funciona de 10 a 12 y de 14 a 18 horas en Santo Domingo 1223.

EL CAMPEONATO SUDAMERICANO DE FOOTBALL.— El Club Atlético Empleados de Gath y Chaves ha informado a la Asociación Santiago que su socio señor Enrique Teuche no podrá ausentarse del país.

Los clubs Magallanes y Eleuterio Ramírez no han contestado respecto de Abello y Gatica.

Se nos informa que deberán hacerlo antes del 10 de Marzo.

ASOCIACION DE FOOTBALL DE SANTIAGO.—Con motivo de abrirse hoy las inscripciones en esta corporación, la secretaría ha dirigido la siguiente nota a los clubs que militaron en ella durante 1918:

"Es muy satisfactorio para mí manifestar a la dirección del progresista club que usted preside que la secretaría de la Asociación de Football de Santiago continuará funcionando en Santo Domingo 1223, local donde atiende diariamente de 10 a 12 y de 14 a 18 horas.

Si ese club, como en años anteriores, sigue prestando a la Asociación, durante la temporada que va a iniciarse, el valioso contingente de su concurso, puede desde luego servirse comisionar a uno de sus miembros para que retire a la hora y en el local indicados los formularios para las firmas de los jugadores, a fin de que no sufra retardo en la inscripción de sus equipos.

Reglamentariamente, el período de inscripciones correrá desde el 1.o al 31 de Marzo próximo, período durante el cual deberá pagarse veinte centavos por cada formulario de jugador. Igual que en temporadas anteriores, esta suma de veinte centavos entra a incrementar el fondo de socorros, destinado a prestar ayuda pecuniaria a los jugadores que sufran accidentes. Los formularios que se presenten desde el 1.o de Abril en adelante pagarán cincuenta centavos que se destinarán al mismo fin.

De paso debo recordar a usted los grandes beneficios que este fondo de socorros prestó en 1918 a varios accidentados, los que en momento tan oportuno recibieron tres o cuatro veces centuplicada la suma de veinte o cincuenta centavos que pagaron al solicitar su inscripción.

Regirán para la presente temporada las mismas divisiones y cuotas de inscripción de la temporada última, a saber:

Copa Unión, serie A., para primeros equipos de 1.a categoría, 30 pesos.

Copa Chile, para los equipos de 1.a categoría livianos, 30 pesos.

Copa Unión, serie B., para los equipos que no deseen competir en las anteriores, 30 pesos.

Copa Independencia, serie A., para los segundos equipos de los clubs cuyos primeros se inscriban en la Copa Unión, serie A, 20 pesos.

Copa Arauco, para los segundos equipos de los clubs cuyos primeros cuadros se inscriban en la Copa Chile, 20 pesos.

Copa Independencia, serie B., para los segundos equipos de los clubs cuyos primeros cuadros se inscriban en la Copa Unión, serie B., 20 pesos.

Copa Miguel Blanco, para los terceros cuadros de los clubs, cuyos primeros y segundos equipos ingresen a las correspondientes divisiones superiores, 10 pesos.

De conformidad con el reglamento las competencias se iniciarán el tercer Domingo de Abril.

Como es muy conveniente que los clubs conozcan entre sí las fuerzas con que cuentan para que traten de fortalecer sus conjuntos aquellos que se encuentren debilitados por falta de entrenamiento u otros motivos, el Directorio ha acordado efectuar un torneo de apertura de temporada.

Consistirá éste en el campeonato por la Copa Chile-Argentina, que ya fué ganada una vez por el Arco Iris y que se adjudicará definitivamente al equipo que la gane dos veces. Las inscripciones para este campeonato se abrirán el 10 de Marzo próximo y se cerrarán el 1.o de Abril, a las 18 horas.

Este campeonato es únicamente para los clubs que al inscribirse para participar en él, ya estén inscriptos para participar en las competencias ordinarias de la Asociación. Se iniciará dos Domingos antes de que comience la competencia ordinaria, esto es, durante los días 6 y 13 de Abril. Las demás bases para este campeonato aparecen en el pliego que le acompaño. También le adjunto un pliego impreso en el que encontrará usted las disposiciones reglamentarias que se refieren a la inscripción de los equipos y jugadores en las competencias ordinarias.

Para cualquier otro dato que usted necesite o cualquiera duda que desee desvanecer, sírvase dirigirse al infrascripto por teléfono 2050.

No terminaré sin antes expresarle que el Directorio está especialmente empeñado en realizar durante la presente temporada una labor tan activa como la que se desarrolló en 1918.

En efecto, su comisión de receso se ha ocupado durante las vacaciones de preparar los premios que se adeudan y puedo anticiparle que se aprovechará el campeonato de apertura de temporada para hacer solemne y pública entrega de ellos a los vencedores. Ya está listo el diploma de honor cuyo original ha sido ejecutado por el artista dibujante señor Alberto Mandujano, nuestro entusiasta vice-presidente; y actualmente este caballero busca la litografía que haga el trabajo en mejores condiciones. Juntamente con los diplomas se exhibirán días antes de ser repartidos los demás premios.

Preocupación especial del directorio es también lo que se refiere a sus canchas y a la comodidad del público y jugadores. En cuanto a éstos se acordó dejar sin efecto la disposición según la cual debían pagar veinte centavos en los encuentros matinales. Los baños y otros trabajos tan importantes como estos se iniciarán en Marzo próximo y espera el directorio que al iniciarse la competencia podrá presentar sus canchas e instalaciones en condiciones muy superiores a 1918.

En cuanto a la tesorería y secretaría, tal como en la pasada temporada, ésta desarrollará su labor en la forma que usted ya conoce: sin atrasos de ninguna especie, minuciosa en todas las materias, atenta a la menor consulta y facilitando siempre en lo posible el expedito conocimiento de los múltiples asuntos que son de su incumbencia; y aquella, seguirá la misma escrupulosa norma de conducta que le mereció el aplauso sincero de los señores delegados: cuentas tan claras y bien llevadas que permitan en todo momento formarse juicio acerca del estado financiero de la corporación, economía bien entendida y esfuerzo incansable por aumentar las entradas.

Haciendo votos por el creciente progreso de su club y porque la Asociación de Football de Santiago pueda contarle también este año en el número de sus más eficaces colaboradores y citarlo una vez más como excelente ejemplar de disciplina y orden, tiene el agrado de saludarlo su atento y S. S.—(Firmado).—**Armando Reyes Z.**"

LIGA NACIONAL DE FOOTBALL.— El director de esta corporación ha tomado los siguientes acuerdos:

1.o Declarar oficialmente clausurada la temporadade 1918.

2.o Con el mérito de la clasificación alcanzada por los equipos inscriptos en el cómputo final de la segunda serie, otorgar los premios de esta competencia en la siguiente forma: primer premio, consistente en una Copa, once medallas de plata y trece diplomas al Unión San Eugenio II; segundo premio, consistente en 13 diplomas, al Menadier II.

3.o Con el mérito del triple empate producido en el cómputo final de la primera serie entre los cuadros J. Bulnes I, Coquimbo I y Unión San Eugenio I, equipos que se han clasificado con 13 puntos cada uno, realizar entre ello suna competencia extraordinaria para definir los premios que fija el reglamento.

Estos premios son los siguientes: una copa, once medallas de oro, de un valor no menor a una libra esterlina cada una, y 13 diplomas al primero; 13 diplomas al segundo.

4.o Fijar el siguiente reglamento especial para esta competencia extraordinaria:

a) Se realizarán los siguientes encuentros:

Marzo 2: San Eugenio v. J. Bulnes.

Marzo 9: Coquimbo v. J. Bulnes.

Marzo 16, San Eugenio v. Coquimbo.

b) Los partidos durarán 40 minutos por lado y no podrán ser prolongados en caso de empate.

c) Se computarán 2 puntos por encuentro ganado, uno por empatado y cero por perdido.

d) Sólo podrán actuar los jugadores inscriptos actualmente por los respectivos clubs y que hayan jugado a lo menos en un encuentro oficial de la temporada que se define.

5.o Enviar el próximo Lunes, 3 de Marzo, a la Asociación de Football de Chile y Federación Sportiva Nacional el informe de la comisión revisora de cuentas, relacionado con el balance de la temporada de 1917.

6.o Declarar vacante el puesto de vice-presidente y el de director que ocupaba el señor Díaz, por haber faltado a más de tres sesiones, y en conformidad al reglamento.

En consecuencia el directorio actualmente en funciones es el siguiente:

Presidente, señor Carlos Fanta.
Secretario, señor Armando Martínez.
Tesorero, señor Armando Reyes.
Directores: señores Electo Escobar y Roberto Miranda.

ASOCIACION DE FOOTBALL JOSE ARRIETA.— Desde esta fecha se encuentran abiertas las inscripciones de esta Asociación en las siguientes series, que se cierran el 20 de Marzo:

Primera serie, para clubs de la Comuna de Ñuñoa.

Primera serie libre, para clubs de las comunas de Ñuñoa, San Miguel y Providencia.

Segunda serie libre, para clubs de las comunas de Ñuñoa, San Miguel y Providencia.

La sinscripciones se reciben en la Avenida Italia 1741, e importan $ 5 por cada equipo.

LIGA NACIONAL DE FOOTBALL — Competencia extraordinaria de desempate.— Partidas que se efectuarán el Domingo 2 de Marzo:

San Eugenio I v. J. Bulnes I — Cancha del Maestranza Atlético; hora, 17; árbitro, el que designe la Asociación.

Directores de turno: Escobar, Miranda y Reyes.

EL CAMPEONATO DE APERTURA DE TEMPORADA.— Los días 6 y 13 de Abril se efectuará el campeonato por la Copa Chile-Argentina. Las inscripciones se abrirán el 10 de Marzo y su valor será de 10 pesos por equipo. Sólo podrán participar los clubs inscriptos en la Asociación Santiago. Las bases están en Santo Domingo 1223.

ASOCIACION ATLETICA DE SANTIAGO. — Los clubs que deseen afiliarse a esta Asociación pueden pasar a dejar las inscripciones a la Secretaría, Santo Domingo 1219, acompañando a ellas la respectiva cuota de incorporación de diez pesos ($ 10) más veinte centavos ($ 0.20) anual por cada competidor que desee tomar parte en los distintos torneos.

MORNING STAR F. C.— Desde esta fecha queda abierto el libro de registro de este club para las personas que deseen pertenecer a él.

Los jugadores deberán pasar a firmar los formularios de 20 a 23 horas.

BRITANIA F. C.—En la sesión celebrada por este club el Miércoles próximo pasado, cúpole a la comisión de fiestas dar cuenta de su labor desarrollada con motivo de la celebración del 13.o aniversario de la institución y pudo verse que sus miembros ha ntrabajado eficazmente por asegurar el éxito de la fiesta y no han olvidado el menor detalle que pudiera ser observado por los asistentes a ella.

El local designado con este fin en la "Quinta Lo Sánchez", Avenida Independencia, frente a la Avenida Francia, habiéndose fijado a las 11 horas, la hora de llegada del Domingo 2 de Marzo.

Las tarjetas han sido casi en su totalidad tomadas y demás está decirlo que la comisión será inflexible en el sentido de exigir de los socios y adherentes la presentación de sus respectivas tarjetas, con el fin de evitar irregularidades.

Los socios que tengan tarjetas en su poder y que no las hayan cancelado, pueden hacerlo el Sábado 1.o a más tardar, pasando a casa del señor presidente, calle Santa Filomena, Cité Santa Familia N.o 21 de 15 horas adelante.

CAMPEONATO DE FOOTBALL.—El organizado por el Submarino Atlético F. C. se efectuará mañana en la cancha de la Comercial, iniciándose a las 10 horas con la partida 20 de Mayo v. Sportivo Santiago.

ZIG-ZAG INFANTIL I CON INDEPENDENCIA INFANTIL I. — Mañana se jugará este encuentro en la cancha Metropolitana, a las 10 horas.

En la misma cancha a las 16 horas se jugará el amistoso entre los primeros equipos del Zig-Zag Infantil y Teniente Godoy Infantil.

SAN JUAN DE CHENA F. C. CON ELEUTERIO RAMIREZ F. C. —Mañana en la cancha que posee el San Juan de Chena en Maipú se jugará un amistoso entre los primeros y segundos equipos de estos clubs.

Los jugadores y socios del Eleuterio Ramírez se trasladarán a Maipú en tren de las 13.05 horas y se nos pide citarlos para las 12.30 horas en la Estación Central.

En nuestra edición de mañana daremos los cuadros.

MAGALLANES F. C. (Sección Infantil).— Desde el próximo Lunes, de 16 a 19 horas se abrirán las inscripciones. Podrán hacerlo los mayores de once años y los menores de 18. El valor de la inscripción es de 60 centavos, y de cuarenta centavos mensuales. Se atenderá diariamente en Víctor Manuel 1738.

ARCO IRIS v. UNIVERSO Y BARCELONA STAR v. CONSTITUCION.— Estas partidas se llevaron a efecto el Domingo pasado en la cancha de la Liga Metropolitana ante regular concurrencia. En el match Constitución con Barcelona Star venció este último por 2 goals contra 1 del Constitución.

El match entre los equipos Arco Iris v. Universo terminó con un hermoso empate a 2 goals por lado.

La definición de este match se llevará a efecto el Domingo 9 del presente, disputándose un objeto de arte.

SANTIAGO F. C.— La comida que este club debía ofrecer hoy al señor Fernando Delbés, se ha postergado para el Lunes 3 del actual a las 8 de la noche, en la Pensión Coppola, a solicitud de varios socios y directores ausentes por hoy de la capital.

Al mismo tiempo se avisa que pueden recoger las tarjetas de adhesión, los que aún no lo han hecho, en Pasaje Matte 44.

BATALLON TELEGRAFOS F. C. c. MAESTRANZA ELECTRICA F. C.— El Domingo próximo se llevará a efecto la revancha entre los primeros equipos Maestranza Eléctrica con Batallón Telégrafos en la cancha del primero. Después de la partida, los miembros del Maestranza festejarán a los del Telégrafo con un lunche.

SANTIAGO RANGERS F. C. — Mañana se llevará a efecto impostergablemente el paseo a San Francisco del Monte. Las adhesiones se recibirán hasta hoy a las 8 P. M. en Ahumada 342 y San Antonio 378. El valor de la cuota es de $ 7.

Se cita para mañana a las 8 horas en la estación de los Ferrocarriles Central.

COMPAÑIA CHILENA DE TABACOS INF. v. B. ENCALADA INF. DE MELIPILLA.— Hoy a las 15.30 horas se efectuará este encuentro en la canchca del U. San Eugenio. A las 14.30 jugaron los terceros equipos infantiles de los clubs San Eugenio y Condor National.

CICLISMO

ROYAL CLUB CICLISTA.— EXCURSION A SAN ANTONIO.— Hoy a las 22 horas partirán en excursión a San Antonio los socios de este club.

EXCURSIONISMO

CUERPO DE EXCURSIONISTAS SANTIAGO.— El tesorero de esta institución hace presente a los socios morosos en sus obligaciones para con el Cuerpo, que los atiende diariamente en su casa, Jofré 439, desde las 20 y media hasta las 21 y media horas.

—Está abierto el registro para la excursión que se efectuará el 8 y 9 de Marzo a Conchalí, en casa del secretario, Tocornal 441.

CUERPO MAIPU.— Hoy a las 21 horas celebrará asamblea general el Cuerpo Maipú. Entre otros asuntos que se tratarán se tomarán los acuerdos referentes a futuras exploraciones y sobre la admisión de nuevos socios.

Cítase a todos los socios para mañana a las 7 y media horas en la estación Alameda para tomar el tren de San Antonio a fin de llevar a efecto la visita a Cartagena que ya ha sido acordada.

CUERPO DE EXCURSIONISTAS SANTIAGO.—Bajo la presidencia del señor Juan Jiménez y con una numerosa asistencia de socios, celebró sesión anteayer Miércoles esta entusiasta institución deportiva.

Después de ser aprobada el acta de la sesión anterior, se dió cuenta de haberse encontrado un local para secretaría en la calle Santa Rosa al llegar a Alameda.

En incidentes se tomaron los siguientes acuerdos:

1.o—Aceptar las solicitudes de admisión presentadas por los señores Agustín Salinas y Pedro Aldunee, eximiéndolas del trámite de comisión.

2.o— Darle a los señores Oscar Torres Ramírez y Luis Sacniguet Duffau, dos medallas por sus brillantes triunfos en el campeonato atlético, de la última excursión que efectuó la Asociación de Excursionistas y Exploradores de Chile.

3.o—Aceptar el local para secretaría, en la scondiciones dadas a conocer por el presidente.

4.o—Integrar la comisión de uniforme con el señor Luis Sacniguet D. Esta comisión quedó de entregar su informe el Miércoles de la próxima semana.

5.o— Fijar el 5 de Abril, fecha histórica para nuestra patria, como fecha en que se efectuará la fiesta de recepción a los nuevos directores honorarios y la entrega de los premios a los vencedores.

6.o—Efectuar una excursión a Conchalí el Sábado 8 y Domingo 9 de Marzo. Se abrió en la misma sesión los registros para esta excursión.

7.o—Encargar al directorio para que arregle el asunto pendiente con la Sociedad Solar, Serra y Cía.

CITACIONES

Citan a jugar:

GIMNASTICO F. C.— Jugadores del I y II para mañana a la 13 horas en la Estación Central para dirigirse a Marruecos.

Unión Centenario I v. Etcheverry I. F. C.—Mañana se jugará este amistoso a las 16 horas en la cancha del Maestranza Eléctrica.

Unión Centenario II v. J. M. Etchepare II F. C.—Mañana se jugará este amistoso a las 15 horas en la cancha del Maestranza Eléctrica.

Borgoño F. C.—Jugadores de todos lo sequipos para mañana a las 16 horas en su cancha, Parque Cousiño.

Delicias del Sport.— Junta general para mañana a las 16 1|2 horas en Av. Italia 1250, Cité Marta, casita número 9.

Independencia Infantil F. C. — Junta general para hoy a las 20 1|2 horas en el local de costumbre.

Centro Deportivo La Amistad.— Junta general para hoy a las 21 horas en el local de costumbre.

Eleuterio Ramírez F. C.— Jugadores del I y II equipos para mañana a las 12.30 horas en la Estación Central para ir a Maipú a jugar con el San Juan de Chena F. C.

Club Atlético Empleados de Gath y Chaves.— Jugadores y reservas del primer team para mañana a las 16 horas en nuestra cancha, para jugar con el Ibérico Balompié.

Ibérico Balompié.— Jugadores de los equipos Ercilla y Colón, para mañana a las 16 horas en la cancha del Panteón, para jugar con el Gath y Chaves F. C.

Carlos Walker M. F. C.—Jugadores del I y II para mañana a las 14 horas en la cancha de la Asociación Comercial.

General Bulnes F. C.— Jugadores del 1.o y 2.o equipos para mañana a las 15.30 horas en la garita Mapocho de los carros, para dirigirse a la cancha del Maestranza Atlético F. C. para jugar la partida final con el San Eugenio F. C.

Citan a sesión:

Racing F. C.— Junta general para hoy a las 21 horas en Jotabeche N.o 159.

Britania F. C.—Comisión de fiestas para hoy a las 20 1|4 horas en casa del señor presidente efectivo con los fines ya conocidos.

Barros Arana F. C.—Junta general para hoy a las 20 1|2 horas en López 130.

Bélgica F. C.— Jugadores para mañana a las 15 1|2 horas en la cancha número 1 del Parque Cousiño.

South América F. C.— Jugadores para parcticar mañana a las 17 horas en el Parque Cousiño, detrás de las tribunas.

Patria y Hogar F. C.— Junta general para hoy a las 19 horas en el local de costumbre.

Infantil La Alianza F. C.—Junta general para hoy a las 20 horas en Riquelme 999 y jugadores mañana a las 8 horas en Riquelme esquina Mapocho.

GUIA PROFESIONAL

ABOGADOS

ARTURO ALESSANDRI
ARTURO ALESSANDRI R.
VICTOR ACEVEDO L.
Domicilio y estudio. Delicias 1158. horas de oficina: 9 a 11.30 y de 16 a 18.30. Tlef. Ing. 1414 Telf. Nac. 1833

ERNESTO BARROS JARPA
Gálvez 88. Teléfono 1845.

CLARO Y Cía.
Luis Claro Solar, Samuel Claro Lastarria, Héctor Claro Salas, Fernando Claro Salas. Morandé 231. Teléfono 2355.

VICTOR CELIS MATURANA
LEON DEPASSIER
Oficina de asuntos judiciales. Morandé 432. 2853.

J. ENRIQUE COSTA
y JORGE COSTA
Teléfono 1016.—Santo Domingo 1181.

ALCIBIADES CARRILLO
Morandé 131. Casilla 1214.

ALBERTO DURAN B.
Santo Domingo 1145. Casilla 2914.

FERNANDO ERRAZURIZ TAGLE
Notario-abogado. Bandera 345. Casilla 926, desde las 9 h. a las 18 h.

JORGE ERRAZURIZ TAGLE
Morandé 434. Casilla 2592.

HERMAN ECHEVERRIA C.
Morandé 244. Domicilio Carrera 244.

NICANOR ELGUETA N.
Galería Alessandri 19-A (altos). Teléfono Inglés 586.

FERNANDO FIGUEROA V.
CARLOS VICUÑA FUENTES
Estudio: Catedral 1355. Casilla 3694 Teléfono 930.

ARTURO FERNANDEZ P.
Morandé 450. Teléfono Inglés 27.

DANIEL FELIU
OSCAR FELIU H.
Merced 557. Teléfono 582. Casilla 3277.

MARTIN Y HERNAN
FIGUEROA ANGUITA
San Antonio 717. Teléfono 1681.

GALV. GALLARDO NIETO
Ahumada 168, altos. Teléf. 2343.

JORGE GALLARDO NIETO
Asuntos civiles y criminales.—Morandé 356. Teléfono 1956.

EDUARDO GREZ PADILLA
Catedral 1426. Teléfono 1144.

HECTOR ARNALDO GUERRA
Jucios criminales y civiles. Estudio y domicilio: Sto. Domingo 1175.

MANUEL GAETE FAGALDE
Notario-abogado, Huérfanos 1242. Teléfono Inglés 1355. De 9 a 18.30, Domicilio: Vergara 261.

RAMON SEGUNDO GIMENEZ
Morandé 450. Piso 2o. Oficina 33. De 10-11 y 15-17.

OSVALDO HEVIA L.
Morandé 244. Casilla 1831.

ARMANDO QUEZADA A.
PEDRO AGUIRRE CERDA
PEDRO DAZA BRANTES
Casilla 2861. Morandé 432.

BERNARDINO LEIVA
Abogado. Bandera 526. x-9168-21-e

LUIS MALAQUIAS CONCHA S.
Asuntos civiles, criminales, accidentes, apelaciones. Compañía 1065. Casilla 1088.

MANUEL MERINO E.
LUIS MERINO E.
Arturo Prat 506. Estudio: Huérfanos 1225. Casilla 2407. Teléf. 2077

LORENZO MONTT
AMBROSIO MONTT WILMS
Compañía 1207.

ROBERTO DE PETRIS
Morandé 201. Teléf. 263. Casilla 4044, juicios civiles, criminales y de comercio. Asuntos de jurisdicción voluntaria. Alegatos de provincia. Consultas.

CARLOS A. RUIZ B.
Morandé 432.

GUSTAVO ROJAS
Trasladó su estudio a Huérfanos 1553. Of. 24. De 10.12 y 15.18.

HUBERTO SALGADO GALLARDO
Causas civiles, criminales alegatos Corte Suprema. Bandera 152 y Puerto San Antonio.

ENRIQUE TAGLE MORENO
GUSTAVO KALTWASSER DIAZ
Estudio: Huérfanos 1153. Casilla 855.

HUMBERTO TRUCCO
Oficina Ossandon. Huérfanos 1050.

ROBERTO URZUA PUELMA
Agustinas 1972.

LEOPOLDO URRUTIA
Banco Hipotecario de Chile de 11 a 12 Santa Rosa 128, de 14 a 18.

MEDICOS

Dr. LEONIDAS AGUIRRE A.
Especialista enfermedades de niños y afecciones pulmonares. Consultas: 10 a 11 y 13.30 a 15.30. San Francisco 116.

Dr. AMARAL
Estudios en Europa, Partos, enfermedades señoras Catedral 1944.

Dr. ARNELLO
Cirugía. Anestesia general. Venéreas. Consultas: García Reyes 17, de 12 a 15. Hospital San Vicente 16-18.

Dr. AMENABAR OSSA
Oculista 14 años Europa, 3 años médico director Hospital Ojos Condado Stafford (Inglaterra). Merced 494. De 13.30-16. Clínica y Pensionado Av. Matta 1131. De 8-10.

Dr. ALFREDO ALCAINO
Garganta, nariz, oído. Especialista Hospital Niños. Dieciocho 257. 14 a 17.

Dr. BORQUEZ SILVA
Estudios Europa. Pulmón, Corazón, Estómago e intestinos. Rayos X. De 14 a 17. A. Prat 80. Teléf. 6019.

Dr. ARTURO BARRAZA A.
Vías urinarias, sífilis. Puente 557, de 15 a 18. 229.

Dr. AGUILAR
Cirugía. Sífilis. Enfermedades señoras.—Consultas 13-15.— S. Isidro

Dr. BISQUERTT
Vías urinarias, sífilis. Se trasladó a Moneda 859. 15 a 18. Casilla 2563

Dr. BUSTOS
Oculista. Vergara 134. Consultas 15 a 16. Teléfono 2204.

Dr. CARLOS BOLIVAR S.
Medicina general. Alameda 294. Consultas de 13 a 15.

Dr. CASTRO OLIVEIRA
Garganta, nariz, oídos. Estado 62. De 16 a 18.

Dr. CANALES
Auséntase del país y ofrece en venta su confortable consultorio. Referencias:
ANTOFAGASTA, Casilla 341

Dr. BRAGA CASTILLO
Rayos X. Merced 136. Teléfono 1393. Consultas: de 9 a 10 y de 13 a 16.

Dr. MANUEL CALVO MACKENNA
Médico del Pensionado de San Vicente. 13 a 15. Compañía 1509. Teléfono Inglés 596.— Ausente hasta Marzo.

Dr. CARLOS CADIZ
Medicina general. Consultas: 1-3. Delicias 2493. x-131-30-D

ALVARO COBARRUBIAS P.
Cirugía y enfermedades de señoras. Martes, Jueves y Sabados, 14 a 16. Riquelme 124.

Dr. LEON CHONCHOL
Titulado en París. Medicina general. Piel, venéreas. Consultas 14 a 17. Santo Domingo 739.

Dr. LEONIDAS CORONA T.
Laboratorio clínico. Delicias 863 (frente a Estado). Consultas de 16 a 18. Teléfono 2483.

Dr. W. E. COUTS
Estudios en Inglaterra. Consultas de 13 a 17. San Martín 372.

Dr. ENRIQUE DAVILA H.
Medicina interna. Consultas de 11 a 12. San Ignacio 243.

Dr. CARLOS DOREN N.
Cirugía, enfermedades de señoras. Delicias 174. Consultas 14 a 16.

Dr. RICARDO DONOSO
Estudios en Europa. Medicina interna, especialmente pulmón, corazón. Agustinas 619.—13.30 a 15.30

Dr. CABEZON DIAZ
Enfermedades de niños. Ortopedia y Cirugía. Consultas: 13 a 16. Nataniel 142.

Dr. PAULINO DIAZ
Moneda 1963 — Teléfono 1173. Ausente hasta Marzo.

Dr. DIAZ VELASCO
Medicina interna. Niños. Sífilis. Consultas 13 a 16. Vergara 474.

Dr. EUGENIO DIAZ LIRA
Cirugía de niños y Ortopedia
Agustinas 1270. Teléfono 2285.

Dr. ESPINA
Hasta el 24 de Febrero atenderá su consultorio solamente los días Lunes y Martes en Delicias 1223, a las 13.30.

Dr. JULIO EASTMAN
Catedral 2673. De 13 1|2 a 15 1|2. Teléf. 2637. Casilla 1571.

Dr. FRANCISCO EDWARDS
Vías urinarias. Consultas de 14 a 16. Teatinos 14.

Dr. FERRADA ALEXANDRE
Piel - Sífiles - urinarias. Compañía 1470. Casilla 2868. Consultas de 14 a 17. Ausente durante Enero y Febrero.

Dra. MARINA FUENZALIDA
Unicamente señoras y niños.—Consultas de 13 a 15. San Martín 41.

Dr. FUENZALIDA BRAVO
Profesor enfermedades niños. Merced 560. Teléfono 1721. 12.30 a 15.30

Dr. ARTURO FRITZ
a 15.30 Teléfono 2637. Casilla 1571 Medicina general. Jefe Policlínica. Piel y Sífilis, 15 a 17. Huérfanos 1353.

Dr. LUIS GODOY H.
Cirugía y Anestesia general. Consultas: 13 a 15. Delicias 1367. Teléfono 2541.

Dr. JORGE HERRERA ROGER
Médico Hospital de Niños. Teléfono 2679. Delicias 2568. Consultas: 13 a 15.

Dra. JULIA E. GUTIERREZ C.
Partos, señoras, niños.—Delicias 471. Consultas 13 a 16. Ausente hasta Marzo.

Dr. GARCIA GUERRERO
Bandera 575. Consultas: 15 a 16. Teléfono número 9. (Santa Elena).

Dr. ERNESTO GREENE
Estudios Europa. Cirugía, Ginecología. Consultas 14 a 16. San Martín 609 esq. Catedral. Teléf. 2860.

Dr. ROBERTO JARAMILLO B.
Ejército 707. Teléfono 142. Parque

Dr. ARISTIDES GONZALEZ C.
Prof. extraordinario de Obstetricia Partos, enfermedades señoras. Consultas: 13 a 15. Casilla 1551. Teléfono Inglés 2789. Huérfanos 628.

Dr. GARCIA COLLAO
Ojos, nariz, garganta, oídos. Estudios Europa. 13 a 16. Agustinas

Dr. ALEJANDRO INFANTE
Enfermedades de niños. Médico del Hospital de Niños San Luis. Consultas: 13 a 16. Delicias 353.

Dr. ANDRES KOENIG
Hidroterapia científica, sistema Kneipp. Claras 549. 14 a 15.30.

Dr. A. KORNER ANWANDTER
Estudios en E. U. Cirugía, Ortopedia. Consultas: 14 a 17. Santo Domingo 623.

Dr. ARMANDO LEON I.
Médico-cirujano. Catedral 1642 Consultas 13 a 15.

Dr. LEA-PLAZA
Enfermedades del sistema nervioso. Monjitas 308. 1.-15.

Dr. ITALO MARTINI Z.
Ojos, oídos, nariz y garganta. Delicias 227. Consultas 11 - 16

Dr. F. LANDA Z.
Médico de ciudad de Santiago. Rosas 1050. Teléfono 1003. Piel, partos enfermedades de señoras. 12 a 16.

Dr. JUAN MONTENEGRO
Enfermedades de niños. Compañía 1770. Teléfono 2120. Ausente.

Dr. MEYER
Ayudante Clínica Universitaria Prof Korner. Ginecología. Medicina interna. Especialmente enfermedades señoras. Puente 559. 12 1|2 a 15.

Dr. MOUAT S.
Ginecología-Partos. Ex-jefe de Clínica Ginecológica Dr. Korner. Se trasladó a Brasil 25. Consultas: 13-16.

Dr. AURELIO MORALES
Vías urinarias. Sífilis. Lira 21 17-19

Dr. MEZA OLVA
Estudios en Europa. Medicina interna. Especialmente pulmón, corazón, riñones, sífilis. Laboratorio Clínico. Consultas: 15-16. Dieciocho 268.

Dr. MONTERO
Prof de dermatología, sifilografía. Piel, Sífilis, génito urinarias. Prat 309.

BASILIO MUÑOZ P.
Médico cirujano. Consultas de 15 a 16 horas. Catedral 1588.

Dr. LUIS MIRANDA O.
Santo Domingo 2959. Consultas de 13 a 15.

Dr. MORAGA FUENZALIDA
Medicini y cirujía de niños. Cochrane 118. Teléfono 2804 13-15.

CORA MAYERS G.
Médico Cirujano. Niños y señoras; consultas de 16 a 18. Compañía 1607.

PROFESOR MUJICA
Oculista. Recoleta 868. Consultas. 10-12 y 13|14.

Dr. AURELIANO OYARZUN
Medicina general. Consultas 13-15. Santo Domingo 1254.

Dr. OTTO PHILIPPI
Enfermedades de niños. Santo Domingo 320, esq. San Antonio. Consultas 13-15. Teléfono 2415.

Dr OHLERICH
Titulado Alemania y Chile. Medicina general adultos y niños. Compañía 1463. Teléf. 332. Consultas: 14 a 16.

Dr. F. PUGA BORNE
Delicias 1039. Consultas: de 14-17

Dr. RICARDO PERALTA G.
Cirugía general, especialmente de niños. Claras 471.

PROFESOR PARDO
Cirugía y enfermedades de señoras. Consultas: de 14-16. Ejército 119.

Dr. PRUNES
Estudios en Europa. Jefe de Clínica. Piel. Sífilis. Venéreas. Merced 490. Casilla 2894.

Dr. DAVID PULIDO I.
Enfermedades de niños. Santo Domingo 1646. Consultas: Independencia 287. 13 1|2 a 16 1|2. Teléfono 2152.

Dra. ERNESTINA PEREZ
Se trasladó a Compañía 1282, casi esquina de Teatinos. Consultas de 14-17.

Dr. QUIROGA
Puente 559. Consultas 16 a 18. Teléfono 277.

Dr. L. QUINTEROS ENCINA
Médico legista. Cirugía. Partos. 13-15. Alameda 239.

Dr. FERRER
Enfermedades internas adultos, niños. Tratamiento especial del asma. Delicias 1234. De 13 a 15.

Dr. NACIANCENO ROMERO
Laboratorio Clínico. Puente 559. Consultas: 17 a 19.

Dr. JOEL RODRIGUEZ P.
Estudios en Europa. Medicina interna, especialmente estómago, intestinos. Rayos X. Consultas 14-16 Claras 431.

Dr. EDUARDO DE RAMON
Cirugía, enfermedades de señoras. Consultas: 13-15. Maestranza 340.

Dr. F. RAYO RIQUELME
Cirugía, ginecología, Sífilis.— Lira 268.. Lúnes, Miércoles, Viérnes, 13-15. Mártes, Juéves, Sábado, 17-18

Dr. FERNANDO ROMERO A.
Partos, enfermedades de señoras, Cirugía. Catedral 2429.

Dr. SANTANDER
Medicina interna, estómago, intestinos. Rayos X. Moneda 821. De 13-15.

Dr. RAMON SILVA LEON
Enfermedades de señoras y partos. Catedral 1611. Ausente hasta Marzo.

Dr. OSVALDO SALAS C.
Catedral 2529.—Medicina de adultos y niños. Sífilis. Consultas: 13-16. Teléfono 2791.

Dr. STUARDO
Estudios Europa. Enfermedades niños. Consultas: 13 - 16. Agustinas 1684.

Dr. SUAREZ ALVAREZ
Ausente
Especialmente afecciones de la vista. Santo Domingo 1283. Consultas: 13-15.

Dr. CARLOS A. SOMMERS
Consultas: 13-15. Agustinas 1876.

J. SCHWARZENBERG L.
Enfermedades de niños. Consultas de 13-15. excepto Jueves y Sabado San Antonio 275. Teléfono Inglés 1344.

Dr. TORRES TORRES
Jefe Clínica Prof. Korner. Enfermedades señora, cirugía. Catedral 1249. De 15 1|2 a 17.

Dr. G. E. VIDAL S.
Consultas: 14-16. Delicias 2646.

Dr. VILLALON
Oculista. Enfermedades de la vista. Estudios en Europa. Domicilio y consultorio, Santo Domingo 606. Consultas: 13-15.30. Regresó.

SIFILIS Y VENEREAS
Dr. Grohnert B. Consultas: 14 a 17 Moneda 1592.

Dr. VARGAS SALCEDO
Cirujano. Consultas: 14-16. Teatinos 354. Teléfono 1060.

Dr. P. VALENZUELA L.
Cirugía general. Ginecología. Consultas 13-15, menos los Viernes. Catedral 2092.

Dr. A. VALENZUELA B.
Estudios en Europa. Tratamiento sin drogas. Cultura física. Medicación natural. Santo Domingo 843 Consultas: 14-16.

Dr. WIREN
Oídos nariz, garganta. Claras 471. 2-4 Policlínica. 8 1|2—11 A.M. Sólo para enfermos escasos recursos.

Dr. WAUCH
606 | Medicina interna, venéreas, sí-
914 | filis. Reacción Wassermann.
Consultas: 14-16. Catedral No. 1988

Dr. ZUÑIGA C.
Partos, Enfermedades de señoras. Jefe Clínica Obstetricia. Avenida España 472. Consultas 13-15. Teléfono 111. Parque.

DENTISTAS

JOSE LUIS CABRERA M
Dentista. Teatinos 549, entre Catedral y Santo Domingo.

A. ARREDONDO REYES
Dentista. Instalación moderna. Trabajos garantidos. Delicias 2774, (Portal Edwards).

VICTORINO ALONSO
Dentista. Estudios en Philadelphia. Moneda 1164.

SALVADOR CASTILLO U.
Jefe clínica de Prótesis de la Escuela Dental. Moneda 1588.

F. CASTRO S.
Dentista. Ayudante Escuela Dental. Especialidad Puentes. Coronas. Estado 250. Ausente hasta Marzo.

Dra. ELVIRA ROSAS S.
Bandera 76.—Regresó.

Dr. BAHAMONDE INZUNZA
Dentista. Ex-ayudante Clínica Escuela Dental. Extracciones complicadas indoloras. Huérfanos 1353. Ausente.

GUSTAVO CERDA LOPEZ
EDUARDO GOMEZ O.
Clínica dental. Consultas: 9-12 y 15-19. Arturo Prat 1648.

MAURICIO M. BALTIANSKY
Dentista. Cirugía dental. Enferme-

J. A. CASTRO OLIVEIRA
R. CASTRO OLIVEIRA
Estado 62.

CLODOMIRO CONTRERAS
Ayudante Clínica Operatoria Escuela Dental. Maestranza 240. Consultas: de 13 a 18.

FORTUNATO ENCINA F.
Dentista. Trabajos rápidos y eficientes. Agustinas 849.

Dr. A. JAIME GONZALEZ
Cirujano dentista. Agustinas 12[illegible] de 9-12 y 14-18.

MUÑOZ LOBOS Hnos.
Extracciones sin dolor, somnoforme. [illegible] puentes, honorarios módicos. [illegible] Diego 207-448.

PEDRO A. MENDEZ
Estudios en Estados Unidos y Europa. San Antonio 451. Regresó.

Dr. LUIS PELLISA O.
Especialidad puentes coronas y planchas. Se trasladó Agustinas 10[illegible] Casilla 775.

FELIX VASSI R.
Puentes, coronas, extracciones sin dolor. Ayudante Escuela Dental. Delicias 868.

INGENIEROS

ALBERTO LARENAS F.
Ingeniero. Claras 162. Casilla 42[illegible]

OFICINA TECNICA
Lorenzo Claro Lastarria. Ing. Civil. Morandé 235. Teléf. 1963. Cas. 149.

ARQUITECTOS

EDUARDO TASSO
Construcciones, transformaciones y reparaciones. Honorarios 8 o|o. Planos presupuestos.—Agustinas 125[illegible]

CORREDORES

LUIS RAMIREZ SANZ Y AGUSTO OVALLE CASTILLO
Bandera 51-55. Teléf. Ing. 2511.

MATRONAS

CLINICA PRIVADA DE OBSTETRICIA
Señora Reyes. Matrona ginecologista. Establecimiento moderno. Atendido por dos cirujanos especialistas. Recibo enfermas de todas partes del país. Curaciones internas. Partos indoloros. Absoluta reserva. Precios módicos. Esmeralda 636.

MATRONA ERAZO
Trasladó su Clínica de Cumming [illegible] a Huérfanos 2566. Clínica acreditada más de 14 años. Recomendada por los médicos especialistas. Enfermedades de señoras. Curaciones internas. Inyecciones. Recibe pensionistas. Atención fuera de Clínica. Consultas completamente reservadas. Asistencia médica. Servicio especial de coches para las enfermas fuera de Santiago. Precios equitativos.

AMELIA GUTIERREZ
Atiende partos y curaciones internas y llamados de provincias.- Santa Rosa 330.

LUZ A. DE BUSCHLOH
Matrona. Asistencia toda hora. Manuel Montt 2855.

CELIA CASTILLO
Matrona Ginecologista. Clínica Privada. Atiende llamados fuera Santiago.—G. Americana 32.

CLINICA Dra. VICENTINA
Especialista enfermedades internas pensionado higiénico, partos, $ [illegible] Examen gratis.—San Diego 57.

CLINICA
Ana G. Vargas Barrera. Partos enfermedades, señoras. Recibe pensionistas. Cochrane 985.

"PENSIONADO MURFFI"
Parto pensión $ 40. Curación flores blancas. Examen gratis. Pago vencido. Sn Diego 360.

MERCEDES ROJAS
San Diego 932. Recibe enfermas cualquier tiempo Consultas privadas, precios módicos.

CARMELA TORO G.
Pensionistas. Atiende toda hora Chacabuco 662.

VARIOS

CONSULTORIO FEMENINO DE CULTURA FISICA
Vello.—Extracción segura por señoritas competentes bajo vigilancia médico. Masaje, gimnasia, hidroterapia, electricidad, etc. Trátanse niños mal desarrollados, anemias, [illegible]tiques, reumatismo, obesidad, enfermedades respiratorias, digestivas, defectos pecho, columna vertebral, cara, como cutis seco o grasoso, espinillas, lunares, cicatrices, etc. Masaje de belleza, manual y eléctrico. Santo Domingo 848, entre 21 de Mayo y San Antonio.

S. N. HAYASHI
Masaje científico. Estudios en Japón. Atiende toda curación de masajes. Claras 490. De 2-4.

INSTITUTO TAQUIGRAFICO PITTMAN
Bandera 84, Santiago, oficina 1[illegible] Enseña taquigrafía comercial inglés y castellano. Traducciones.

JORGE CARCASSON
Kinesiterapia moderna. Enfermedades de la piel, nervios, parálisis —Recoleta 701. Teléfono 5052. X-411-[illegible]

MASAJISTA TITULADA
Atiende enfermos. Santa Victoria 362

INSTITUTO DE BELLEZA
Elva de Tagle. Especialista estética femenina. Extrae el vello radicalmente. Agustinas 1232.

Sección Valparaíso

ABOGADOS

GUILLERMO AZOCAR ALVAREZ
MIGUEL AYLWIN O.
Serrano 238. Teléfono 1588.

MAN. BARROS CASTAÑON.
BARROS CASTAÑON
Serrano 101. Casilla 175[illegible]

C. BORDEU ALEMPARTE
Estudio de don Pedro N. Pineda Blanco 917. Valparaíso.

AURELIO CRUZAT
Abogado y procurador del número. Estudio: Prat 72.

ANIBAL CRUZAT O.
Abogado. Prat 72. Casilla 1238.

FERNANDO GANDARA P.
Abogado. Agente General de "La Nación" en Valparaíso. Cochrane 695. Casilla 689.

CARLOS NIETO
Abogado. Serrano 725. Tel. 1422.

PEDRO N. PINEDA
PEDRO PINEDA RIOS
JOSE M. RIOS ARIAS
Abogados.— Valparaíso, Blanco 51[illegible] Casilla 1163. Teléfono 128[illegible]

GUILLERMO RIVERA O.
GUSTAVO RIVERA BAEZA
Calle Serrano 173. Valparaíso.

OCTAVIO SENORET S.
Calle Prat 159. Teléfono Ing. 211[illegible]

ENRIQUE A. SKINNER
Prat 109. Teléfono Inglés 889. Nacional 112.

AGENTES Y EMBARCADORES DE ADUANA

ARMANDO CHAPARRO V.
Casilla 663. Teléfono Inglés 695. Serrano 184.

PEDRO SANTIBAÑEZ G.
Serrano 69. Teléfono C. [illegible] Casilla 200. Valparaíso.

CORREDORES

GUILLERMO ARNOLD
Vende chalets, terrenos, Arrienda casas amobladas del Mar, Alvarez 730.

Hoy 1.o de Marzo

INAUGURACION

DE LA FABRICA DE SOMBREROS PARA SEÑORAS

"Eliane"

EXPOSICION EN NUESTRO DEPARTAMENTO PARA LA VENTA AL DETALLE DE LAS ULTIMAS CREACIONES DE LA MODA PARA OTOÑO, COPIA FIEL DE LOS MAS AFAMADOS MODISTOS DE PARIS, MADRID Y BUENOS AIRES.
INVITAMOS A LAS FAMILIAS DE SANTIAGO Y SEÑORITAS DE BUEN GUSTO VISITAR NUESTRA CASA EN LA CONFIANZA DE QUE EL SURTIDO DE SOMBREROS QUE OFRECEMOS NO TIENE PARANGON.
NUESTROS PRECIOS SON MODICOS Y FIJOS.
HECHURAS Y TRANSFORMACIONES.

NOTA

A LAS MODISTAS DE SANTIAGO Y PROVINCIAS, ANTES DE HACER SUS COMPRAS EN OTRA CASA, AVISAMOS QUE TENEMOS A SU DISPOSICION EL MUESTRARIO PARA LAS PROXIMAS ESTACIONES DE OTOÑO E INVIERNO, Y POR LA VARIEDAD DE MODELOS QUE PRESENTAMOS COMO POR SU EXQUISITO GUSTO Y BAJOS PRECIOS, ES DE SUMO INTERES.

MERINO y Cía.

Rosas N.o 1388, esq. Amunátegui. 12539-1.•-C

INFORMACIONES COMERCIALES, INDUSTRIALES Y AGRICOLAS

CAMBIO

LO QUE VALE EL PESO ORO DE 18 PENIQUES

Al cambio de 8 15|16 vale el peso de 18 d. 2.01.39 moneda corriente.

Siendo el recargo comercial de 115.60 o|o, hay una diferencia de 14.21 o|o.

Bancario: 8 15|16.
Comercial: 9.

EQUIVALENCIAS DEL CAMBIO BANCARIO

1 £ vale	$	26.85.31
1 dólar		5.71 1|2
1 franco		1.03.62
1 lira		0.89.48
1 peseta		1.19.76
1 nacional argentino		2.57 1|4

Premio del Oro: 115.60 o|o

El Banco de Chile ha fijado ayer los siguientes cambios:

div.	Londres	París
90	8 15|16	0.96 1|2
3	8 3|4	0.94 1|2

div.	Italia	España
90	111 3|4	0.83 1|2
3	109 1|4	0.81 1|2

Nueva York: el dólar $ 5.71 1|2.
Argentina: el nac. $ 2.57 1|4.

El Banco Español de Chile fijó ayer los siguientes cambios:

Sobre Londres:
A 90 días 9
A la vista . . . . 8 13|16
A estos cambios valen:
La libra:
A 90 días: $ 26.67.
A la vista: $ 27.22.
La peseta:
A 90 días: $ 1.19 04.
A la vista: $ 1.21.58.
El franco:
A 90 días: $ 1.03.09.
A la vista: $ 1.05.26.
El dólar:
A la vista: $ 5.67.50.

BOLSA DE COMERCIO

MOVIMIENTO

El valor de lo transado en el día de ayer fué menos que regular, en cambio, hubo gran movimiento y actividad en la mayoría de los títulos, haciéndose operaciones en Bancarios, mineros, salitreros, ganaderos e industriales, teniendo la preferencia los Curanilahue, los Tierra del Fuego y los Banco de Chile, notándose poco interés por transar en Llallaguas.

En bonos, aunque superior al día anterior, lo transado fué reducido, siendo los Hipotecarios 8o|o-1o|o los más operados.

En la primera rueda el valor de las operaciones en acciones fué de $ 348,651 y en bonos de 107,500.

En la segunda rueda, mejoró lo operado en bonos y disminuyó en acciones, transándose 147,500 en los primeros y de 111,525 en los segundos.

El valor total ascendió a 255,000 nominales en bonos y 460,176 efectivos en acciones.

Con relación al día anterior han aumentado las operaciones en bonos en 85,000 y disminuído las acciones en 1.277,144.

TENDENCIA

En títulos de sociedades se vió alza y firmeza mejorando su cotización la mayoría de ellos.

En bonos, aunque flojo el mercado se vió firmeza, obteniendo alza los Caja 8o|o-1o|o y los Caja 7o|o-1o|o.

ULTIMAS COTIZACIONES

Llallagua. — Cierran con transacción por 300 acciones a 221 para Marzo 27.

Antofagasta.—Vendedor a 116 1|2 para Marzo 27.

Caylloma. — Vendedor a 7 para Marzo 27.

Gatico.—Comprador a 12 al contado.

Curanilahue.—Comprador a 158 para Marzo 27.

El cambio, cierra con comprador a 9 nana.

OPERACIONES EFECTUADAS AYER

Primera rueda

100 Caylloma, 6 3|4.
100 Caylloma, P. H., 6 3|4.
300 Curanilahue, 157.
1000 Curanilahue, Marzo 27, 158.
45 Curanilahue, 156.
25 Gatico, 12.
400 Llallagua, Marzo 27, 220
30 Llallagua, 220.
72 Antofagasta, 115 1|2.
10 Boquete, 44.
340 Banco de Chile, 217 1|2.
15 Gas, 105.
19000 Caja 8o|o-1o|o, 103 1|8.
41500 Caja 8o|o-1o|o, 103 1|4.
15000 Hip. 8o|o-1o|o, P. H., 104.
5000 Hip. 8o|o-1o|o, 104.
7000 Garantizador 8o|o, 76.

Segunda rueda

115 Llallagua, 220.
10 Curanilahue, 160.
700 Fuegos, Marzo 13, 100
100 Telégrafo Comercial, 41.
60 Loa, 43.
50 Globo, 94.
35 Gas, 105.
500 Caja 8o|o-1o|o 103 1|2.
40000 Caja 7o|o-1o|o, 97 3|4.
81000 Hip. 8o|o-1o|o, 104.
20000 Hip. 8o|o-1o|o, 103 7|8.

OFERTAS Y DEMANDAS

Caja Hipotecaria 8o|o-1o|o.—Transacciones por valor de 80,500 nominales, quedando comprador por 50,000 a 103 1|4 y vendedor por la misma cantidad a 103 1|2.

Caja Hipotecaria 7o|o-1o|o.—Transacciones por valor de 46,000 nominales, quedando comprador por 2,500 a 97 1|2 y vendedor por 10,000 a 98.

Caja Hipotecaria 7o|o-2o|o. — Vendedor por 4.000 viejos a 98.

Banco Hipotecario 8o|o-1o|o.—Transacciones por valor de 121,000 nominales, quedando comprador por 10,000 a 103 7|8 y vendedor por 15,000 a 104.

Banco Hipotecario 7o|o-2o|o.—Comprador por 20.500 a 100.

Garantizador 8o|o.—Transacciones por valor de 7.000 nominales, quedando comprador por 3.000 corrientes a 78 y 12.000 año 1912 a 78.

Municipalidad. Diciembre 8o|o. — Se ofreció vender 5,000 y 900 a 98.

ACCIONES BANCARIAS

Chile.—Se transaron 340 acciones por valor de 73,950 pesos, quedando comprador por 100 a 217 y 20 a 217 1|2 y vendedor por 84 a 217 1|2 y 200 a 218.

Español.—Se pidieron 100 acciones a 164 1|2 y se ofrecieron 50 a 165.

Nacional.—Comprador por 9 y 5 acciones a 50 y 100 a 49 3|4.

Santiago.—A 143 se pidieron 100 acciones y se ofrecieron vender 29.

Industria y Comercio. — Vendedor por 100 acciones a 8.

Francés.—Se pidieron 11 acciones a 57.

Italiano.—Comprador por 1,000 acciones a 4 1|2 y vendedor por 500 y 500 a 5 1|4.

SOCIEDADES MINERAS

Llallagua. — Se transaron 345 acciones por valor de 75,900 pesos, quedando en la primera rueda comprador por 100 a 219 y vendedor por 200 a 220 para Marzo 27 y en la segunda rueda comprador por 500 a 219 y vendedor por 100 a 220 para Marzo 27. Cierran con el mercado a 221 transacciones para Marzo 27.

Oploca.—Comprador por 100 acciones a 93 al contado y vendedor por la misma cantidad a 98 para Marzo 27.

Totoral.—A 6 se ofreció vender 10 acciones.

Gatico.—Transacción de 25 acciones por valor de 300 pesos, quedando comprador por 25 y 200 al contado a 12 y 500 a 12 1|8 para Marzo 27.

Oruro.—Se pidieron 500 acciones a 16 3|4 y se ofrecieron la misma cantidad a 17 1|4.

Curanilahue. — Se transaron 1,355 acciones por valor de 213,700 pesos, quedando comprador por 200 a 158 para Marzo 27 y vendedor por 100 al mismo precio al contado.

Caylloma.—Se transaron 200 acciones por valor de 1,350 pesos, quedando comprador por 200 a 6 1|2 para Marzo 13 y vendedor por 200 a 6 3|4 para Marzo 27.

Máfil.—Comprador por 2 acciones a 100 y vendedor por 100 a 94 1|2.

Vacas.—A 5 se ofreció vender 100 acciones.

SOCIEDADES SALITRERAS

Antofagasta.—Se transaron 72 acciones por valor de 8,316 pesos, quedando comprador por 100 a 115 1|2 al contado y vendedor por 100 a 116 para Marzo 27.

Loa.—Transacción de 50 acciones por valor de 2,150 pesos, quedando comprador por 200 a 43 1|4.

Boquete.—Se transaron 10 acciones por valor de 440 pesos, quedando comprador por 200 a 44.

SOCIEDADES GANADERAS

Tierra del Fuego.—Se transaron 700 acciones por valor de 70,000, quedando comprador por 500 a 98 y vendedor por 100 a 100.

Chile y Argentina.—Se ofreció vender 65 acciones a 10.

Gente Grande.—Comprador por 100 acciones a 93.

Anglo Chilian Pastoril.—Comprador por 400 acciones a 6 1|2.

COMPAÑIAS DE SEGUROS

Chilena Consolidada.— Comprador por 30 y 100 acciones a 62.

Germania.—Se pidieron 2 acciones a 35.

Unión Nacional.—A 65 se pidieron 100 acciones.

SOCIEDADES INDUSTRIALES

Gas de Santiago.—Se transaron 50 acciones por valor de 5,250 pesos, quedando vendedor por 1 a 105.

Laboratorio Chile.—Comprador por 20 acciones a 76 y vendedor por la misma cantidad a 79.

Electricidad Industrial.—A 94 se pidieron 100 acciones.

Viñas.—Comprador por 50 acciones a 92.

Tabaco.—Se pidieron 200 acciones a 60 y se ofrecieron la misma cantidad a 65.

Vidrios.—1 acción se ofreció a 183.

Molinera El Globo.—Se transaron 50 acciones por valor de 4.700 pesos, quedando ofrecidas 4 a 100.

Vapores.—Comprador por 100 y 100 acciones a 177 y vendedor por 100 a 185.

San Bernardo.—Se pidieron 8 acciones a 110 y se ofrecieron 10 a 113 1|2.

Tattersall.—Comprador por 5 acciones a 140.

Telégrafo Comercial.—Se transaron 100 acciones por valor de 4,100 pesos, quedando comprador por 100 a 41.

Telégrafo Nacional.—A 19 se ofrecieron 200 acciones.

EN LA BOLSA DE CORREDORES DE VALPARAISO SE TRANSARON

Primera rueda

700 Llallagua, Marzo 27, a 220.
200 Llallagua, Marzo 27, a 219.
400 Gatico, Marzo 27, a 12 3|8.
100 Antof., Marzo 13, a 115.
200 Antof. Marzo 13, a 115 1|2.
100 Antof. a 115 1|2.
500 Antof. Marzo 13, a 116.
800 Fuegos, Marzo 27, a 96.
200 Fuegos, Marzo 13, a 95 1|2.
200 Fuegos, Marzo 13, a 96.
200 Tabacos, a 61 1|2.
550 Tabacos, a 62.
100 Banco de Chile, a 218 1|2.

Segunda rueda

30 Viña, Marzo 27, a 92 3|4.
200 Viña, Marzo 27, a 93.
500 Viña, Marzo 27, a 94.
500 Viña, Marzo 27, a 94 1|2.
500 Viña, Marzo 13, a 93 1|4.
150 Viña, Marzo 13, a 93 1|2.
1000 Gatico, Marzo 13, a 12 3|8.
50 Gatico, a 12 3|8.
100 Tabacos, a 62 1|4.
200 Tabacos, a 62.
200 Caylloma, a 6 3|4.
600 Fuego, Marzo 13, a 100.
200 Fuego, Marzo 27, a 100.
10 Vapores, a 184.

LETRAS

1.a rueda, vendedor, 9 1|32.
1.a rueda, comprador, a 9 1|16.
2.a rueda, vendedor, 8 31|32.
2.a rueda, comprador, 9.

ORO

1.a rueda, vendedor, 114.40.
1.a rueda, comprador, 114.
2.a rueda, vendedor, 116.
2.a rueda, comprador, 115.60.

ESTAÑO

Según cablegrama de Londres, recibido ayer en la Bolsa, el Estaño subió 7 libras esterlinas al contado y 3.10 a plazo. El Cobre Standard subió una libra a plazo y el Electrolítico bajó 2.10.

TELEGRAMA RECIBIDO AYER SOBRE COTIZACION DE METALES

Estaño: 220 libras al contado y 218 a plazo.
Cobre Standard, 74.10 libras.
Electrolítico, 80 libras.

ASERRIN

Colorado de serrucho, 0.30 el saco.
Colorado de huincha, 0.60 el saco.
Ofrece: Desvío Escobedo.
Ordenes:

Barraca República
717 República esq. Domeyko
12524-2-c

ACCIONES Y BONOS

Ultimas cotizaciones

BANCOS

	Pagado	Precios	
Chile	100	217½	tr.
Español de Chile	100	164½	c.
Gar. de Valores	100	17	v.
Francés de Chile	50	57	tr.
Hip. de Chile	200	730	c.
Hip. Valparaíso	100	110	c.
Italiano	20	5	tr.
Nacional	40	50	v.
Popular	100	125	c.
Talca	100	160	v.
Santiago	100	144	v.
Unión Comercial	20	8	v.

SOCIEDADES MINERAS

Antequera	£	1	0.90	v.
Caylloma (pl.)	sh.	5	7	v.
Colquirí (est.)	$	5	2¼	tr.
Curanilahue (ca.)		100	158	v.
Disputada (cob.)		25	10½	c.
Domeyko (cob.)		5	5¼	v.
Fortuna C. (est.)		10	10	c.
Gatico (cobre)	£	1	12⅜	tr.
Llallagua (est.)		1	221	tr.
Lota y Co. (ca.)	$	20 oro	170	tr.
Máfil (carb.)		50	94½	v.
Monte B. (est.)	£	1	2½	v.
Oruro (est.)	$	20	17	c.
Oploca (est.)	£	1	97½	v.
Pintados (s. not.)	$	38	6¾	c.
Pod. de Coll (c.)	£	5	31	c.
S. Bartolo (cobre)	$	20	18	c.
S. J. Oruro (est.)	£	1	1	v.
Schwager (carb.)	£	20	1990	c.
Taltal (plata)	$	10	15	c.
Totoral (est.)	$	10	6	v.
Vacas (oro)		10	5	v.

SOCIEDADES SALITRERAS

Agua Santa	£	5	136	c.
Antofagasta	$	25	115½	c.
Boquete	£	5	44	c.
Castilla	$	20	12	v.
Lastenia	£	1	18¾	tr.
La Unión	$	20	6½	c.
Loa	£	1	43¼	c.
Perseverancia	$	20	15	v.

SOCIEDADES GANADERAS Y AGRICOLAS

Anglo Ch. Past.		1	6½	c.
Aysen		1	69	tr.
Chile-Argentina		1	10	v.
Gente Grande		1	94	v.
Laguna Blanca		1	101	tr.
Rupanco	$	10	40½	c.
Tierra del Fuego	£	1	100	tr.
Vallenar	$	20	39	v.

COMPAÑIAS DE SEGUROS

La Alemana	$	125	260	tr.
La Alianza Ch.		25	55¼	c.
La América		25	62	c.
La Americana		100	320	c.
Araucanía		25	36	c.
La Central		25	53	c.
La Comercial		75	180	c.
La Chilena C.		25	62	c.
La Española		100	250	c.
La Francesa		50	156	c.
La Franco Ch.		25	42	c.
Germania		25	35	v.
La Iberia		62½	100	c.
La Industrial		25	36	c.
La Internacional		25	103½	c.
La Italia		100	300	c.
La Mapocho		50	165	c.
La Nacional		25	650	tr.
Nueva España		75	200	tr.
La Protectora		25	299	tr.
La Santiago		50	250	c.
La U. Chilena		50	607	c.
La U. Nacional		60	65	c.

SOCIEDADES INDUSTRIALES

Am. Shoe Fact.	$	100	100	v.
Austral de Mad.	£	1	1¼	c.
Buques y Mad.	$	50	60	tr.
Catres	$	100	65	c.
Cemento Melón	£	1	72	tr.
Cerv. Unidas	$	100	342	tr.
Diques	$	100	236	c.
Chiclayo (azu.)	£	1	20	c.
Electricidad	£	1	94½	c.
El Globo	$	100	94	tr.
Feria Izquierdo		100	80	tr.
Gas Valparaíso		50	98¼	tr.
Gas Santiago		60	105	tr.
Industrial		60	178	c.
Laboratorio Ch.		25	78	c.
Malvoa		20	15	v.
M. de la Vega		100	100	tr.
Penco (R. de A.)	£	1	129	tr.
Sal P. de Lobos	$	50	62	c.
San Bern. (F. E.)		100	113	v.
San Martín (F T)	£	1	1.05	v.
Tabacos	$	20	62	tr.
Tattersall		100	140	c.
Tejidos Santiago		100	260	c.
Telég. Comercial		25	41	c.
Telég. Nacional		10	15	v.
Transp. Unidos		50	45	v.
Vapores S. A.		125 oro	184	tr.
Vidrios		100	180	v.
V. del Mar. R. A.	£	1	94½	tr.

SOCIEDADES PETROLIFERAS

Sud-Americana	$	3	0.25	c.

SOCIEDADES DIVERSAS

B. de C. de S.	$	1250	$ 65000	c.
B. de C. de V.		5000	140000	c.
Club Hípico		500	7500	tr.
Créd. y Cons.		50	7½	tr.
Hip. Chile		500	1000	tr.

BONOS

C. 5 en £ (31 Ma. y 30 Se.)	96½	v.
Caja 6-1 (30 Ab. y 31 Dic.)	92	c.
Caja 6-2 (30 Ab. y 31 Oc.)	98	v.
Caja 7-1 (15 En. y 15 Ju.)	97¾	tr.
Caja 7-2 (15 En. y 15 Ju.)	98	v.
Caja 8-1 (30 Ju. y 31 Dic.)	103¼	c.
Caja 8-2 (30 Ju. y 31 Dic.)	103	c.
Gar. 6 (30 Ju. y 31 Dic.)	73	tr.
Gar. 7 (30 Ju. y 31 Dic.)	73	c.
Gar. 8 (30 Ju. y 31 Dic.)	76	c.
Hip. 6-2 (31 Ma. y 30 Se.)	93	c.
Hip. 7-1 (15 En. y 15 Ju.	99¼	c.
Hip. 7-2 (30 Ma. y 30 Se.)	100½	v.
Hip. 8-1 (31 Ju. y 31 Dic.)	104	v.
Hip. 8-2 (31 Ma. y 30 Se.)	103½	tr.
Hip. V. (30 Ju. y 31 Dic.)	98	tr.
Mu. Satgo. 8 (Privilegia.)	98	v.

BOLSA DE PRODUCTOS

SANTIAGO

Operaciones efectuadas en la rueda de ayer

Todos los precios son por quintal métrico, con saco, salvo estipulación contraria.

TRANSACCIONES REGISTRADAS

Trigo blanco. — 1,000 sacos de trigo blanco del centro a $ 32 sin saco en Providencia (Fijación).

700 sacos de trigo blanco del centro a $ 32, sin saco en Providencia. (Fijación).

360 sacos de trigo blanco del centro a $ 32 sin saco en Providencia. (Fijación).

3,000 sacos de trigo blanco del centro nueva cosecha a $ 32 sin saco en Providencia para entrega cosecha.

2,000 sacos de trigo blanco del centro nueva cosecha a $ 32.50 sin saco en Providencia para entrega cosecha.

Trigo candeal.—210 sacos de trigo candeal, según muestra a $ 30 en bodega Santiago.

Cebada.—400 sacos de cebada chevalier falla a $ 23.50 en bodega Santiago.

Avena.—380 sacos de avena rubia a $ 15.50 en bodega Santiago.

Harina.—4,000 quintales de 46 kilos de harina marca Membrillo a $ 22.75 los 46 kilos en Barón para entrega Marzo y Abril.

Santiago, 28 de Febrero de 1919.
El Secretario.

VEGA CENTRAL

DE LA SOCIEDAD DEL MERCADO DE LA VEGA

Revista diaria. Precios de venta de productos por mayor, término medio, según calidad:

Acelgas, $ 0.40 a 0.80 docena de atados.
Arvejas, $ 12 a 14 el saco.
Alcachofas, $ 5 a 10 el ciento.
Apio ensalada, $ 0.50 a 1 atado de 12 matas.
Ajos, $ 0.60 a 1.80 el ciento.
Berros, $ 0.10 docena de matas.
Betarragas, $ 8 a 14 el mil.
Cebollas cabezas, $ 1.80 a 4 el ciento.
Ciruelas, $ 9 a 14 el cajón.
Choclos, $ 1.80 a 4.50 el ciento.
Duraznos, $ 3 a 8 el ciento.
Limones, $ 10 a 14 el ciento.
Melones, $ 15 a 45 el ciento.
Manzanas, $ 3 a 6 el ciento.
Orégano, $ 0.40 a 0.60 docena de atados.
Pimentón, $ 1 a 3 el ciento.
Papas cazuela, $ 11 a 13 el saco de 100 kilos.
Papas amarillas, $ 10 a 13 el saco de 100 kilos.
Porotitos verdes, $ 8 a 11 el saco.
Perejil, $ 0.40 a 0.50 docena de atados.
Pepinos ensalada, $ 1.50 a 2 el ciento.
Peras, $ 8 a 14 el cajón.
Porotos granados, $ 7 a 11 el saco
Quesos de toda leche, $ 6 a 24 la docena.
Repollos, $ 11 a 21 el ciento.
Rabanitos franceses, $ 0.10 a 0.15 el ciento.
Sandías, $ 15 a 40 el ciento.
Tomates. $ 0.80 a 1.50 el ciento.
Tunas, $ 3 a 6 el cajón.
Uvas, $ 0.40 a 0.60 el kilógramo.
Yerba buena, $ 0.40 a 0.50 docena de atados
Zanahorias, $ 0.50 a 1 el ciento.
Zapallos tiernos, $ 10 a 20 el ciento.
Id. del año, $ 40 a 100 el ciento.

Carretas que entraron

Zapallos	18
Cebollas	8
Lechugas	2
Papas	35
Repollos	2
Choclos	27
Sandías	61
Tomates	22
	175

Santiago, 28 de Febrero de 1919.

SOCIEDAD NACIONAL DE PESCA

PESCADO Y MARISCO VENDIDO Y PRECIOS COBRADOS EN EL MERCADO DE PESCADO Y MARISCO.
Calle San Antonio 774

(Sociedad Nacional de Pesca)

28 de Febrero de 1919.

Congrio colorado	$ 1.20
Congrio negro	0.60
Corbina	1.20
Lenguado	1.40
Rollizos	0.80
Lisas	1.20
Jureles, c|u.	1.00
Tollos	0.80
Gabinza	0.90
Viejas	0.80
Pejegallos	0.80

FERIA DEL MATADERO

(SOCIEDAD ANONIMA)

Placer 960.—Estación San Diego
SANTIAGO

Transacciones al peso en la Feria del 27 de Febrero de 1919

2 bueyes con 1,580 kilos, a $ 0.84
2 id con 1,295 kilos, a $ 0.83 1|2.
1 id. con 580 kilos, a $ 0.66.
3 id. con 1,760 kilos, a $ 0.65 1|2.
1 id. con 570 kilos, a $ 0.65.
5 novillos con 2,570 kilos, a $ 0.76 y medio.
4 id. con 2,220 kilos, a $ 0.75.
5 id. con 2,430 kilos, a $ 0.74 1|2.
15 id. con 7,040 kilos, a $ 0 73 1|2.
2 id. con 870 kilos, a $ 68 1|2.
4 id. con 1,950 kilos, a $ 0.67.
8 id. con 3,230 kilos, a $ 0.65 1|2.
11 vacas con 5,120 kilos, a $ 9.75.
12 id. con 5,150 kilos a $ 0.73 1|2.
13 id. con 5,270 kilos, a $ 0.73 1|2.
3 id. con 1,270 kilos a $ 0.73.
6 id. con 2,430 kilos, a $ 0.70 1|2.
14 id. con 6,190 kilos, a $ 0.70.
15 id. con 6,890 kilos, a $ 0.69 1|2.
4 id. con 1,700 kilos, a $ 0.69.
9 id. con 3,680 kilos, a $ 0.69.
9 id. con 3,690 kilos, a $ 0.68 1|2.
6 id. con 2,930 kilos, a $ 0.67 1|2.
7 id. con 3,170 kilos, a $ 0.67 1|4.
3 id. con 1,270 kilos a $ 0.65 1|2.
10 id. con 3,905 kilos, a $ 0.65.
5 id. con 1,940 kilos, a $ 0.61.

El ganado debe remitirse a Feria del Matadero.— Estación San Diego, y la correspondencia a Placer 960.

MATADERO PUBLICO

Marzo 1.o

ENCIERRA PARA HOY

Ayer se efectuó en los corrales del Matadero Público la siguiente encierra de ganado para la venta de hoy:

Ganado grande

Bueyes	45
Novillos	98
Vacas	198
En vara	40
Total	381

Ganado menor

Corderos	1,363
Cerdos	74
Terneros	27
Total	1,464

PRECIO DE LAS CARNES

Febrero 28.

	Por kilos		
Carne buey 1.a clase	1.04	a	1.06
Id. 2.a clase	0.95	a	1.00
Id. 3.a clase	0.50	a	0.90
Id. novillo 1.a clase	1.00	a	1.03
Id. 2.a clase	0.90	a	0.98
Id. 3.a clase	0.50	a	0.85
Id. vaca 1.a clase	1.02	a	1.04
Id. 2.a clase	0.95	a	1.00
Id. 3.a clase	0.50	a	0.90
Id. cordero 1.a clase	1.20		
Id. 2.a clase	1.00	a	1.10
Id. 3.a clase	0.70	a	0.90
Id. oveja 1.a clase	0.90		
Id. 2.a clase	0.70	a	0.80
Id. 3.a clase	0.40	a	0.60
Id. cabro 1.a clase	0.80		
Id. 2.a clase	0.60	a	0.70
Id. 3.a clase	0.30	a	0.50
Id. cerdo 1.a clase	1.15		
Id. 2.a clase	1.00	a	1.10
Id. 3.a clase	0.90	a	1.00
Grasa en rama	1.30	a	1.40
Sebo de ovejuno		a	0.90
Cuero vacuno, macho		a	2.00
Id. hembra		a	2.00
Id. ovejuno	40	a	60

pesos docena.

ARTICULOS DE IMPORTACION Y EXPORTACION

DURANTE LA SEMANA PROXIMA PASADA

IMPORTACION

Por el "Dogra", de Calcutta:
Arpillera, 72 fardos.
Canela, 650 id.
Cacao, 23 sacos.
Parafina en pasta, 1,024 id.
Sacos vacíos, varios fardos.
Té, 4,320 cajones.
Por el "Aysen", de Colón:
Aceite de linaza, 80 tarros.
Id. de comer, 72 cilindros.
Azúcar, 1,500 sacos.
Barniz, 41 cajones.
Café de Gutemala, 60 sacos.
Clavos de alambre, 107 cajones.
Glicerina, 50 id.
Hojalata, 1,237 cajas.
Papel de imprenta, 10 fardos.
Id. de imprenta, 62 id.
Oblón, 27 id.
Id. de id., 27 cajones.
Pintura, 80 id.
Pimienta negra, 25 sacos.
Salmón, 75 cajones.
Sardinas, 150 id.
Soda cáustica, 211 tarros.
Té, 906 cajones.
Por el "Méexico", de Guayaquil y Colón:
Bicarbonato de soda, 50 cuñetes.
Champagne, 285 cajones.
Callampas, 80 id.
Ginger Ale, 38 id.
Jabón, común, 40 id.
Loza inglesa, jabas y barricas, 280.
Papel toilette, 230 id.
Pippermint, 108 id.
Vino, 30 id.

EXPORTACION

Cebada, 9,665 sacos por vapor "Kimeric" a Liverpool.
Lentejas, 2,183 sacos por capor "Isonomia" a Nueva York.
Frejoles, 6,709 sacos por vapor "Isonomia" a Nueva York.
Harina, 50 sacos por vapor "Palena" a Mollendo.
Lana, 131 fardos por vapor "Palena a Nueva York.
Quillay, 115 fardos por vapor "Kimeric" a Liverpool.
Algarrobilla, 48 sacos por vapor "Kimeric" a Liverpool.
Cueros salados, 1,500 cueros por vapor "Liverpool; 29 barriles por vapor "Palena' a Nueva York.
Cobre, 6,222 barras por vapor "Eurydamas" a Liverpool.

NOTICIAS VARIAS

LAS COSECHAS

Damos algunas informacones acerca del resultado que se obtiene en las cosechas practicadas en varios puntos del país.

Illapel.—La mayor parte de los agricultores tienen muy avanzados sus trabajos agrícolas. El rinde de la cosecha de trigo es bastante satisfactorio, pues las sementeras que pudieron regarse bien han dado muy buen rinde.

Lo que hay que lamentar es que la cosecha de frejoles será nula en el departamento.

Valdivia.—Con motivo del mal tiempo que ha sobrevenido, las cosechas de trigo y cebada se han interrumpido momentáneamente. El rendimiento, según se ha dicho, es muy pobre y el trigo no de muy buena calidad, pues debido a la sequedad del mes de Diciembre, las sementeras, en general, sufrieron mucho, produciendo un grano muy chupado.

Con razón muchos agricultores han dicho que están cosechando paja y no trigo.

Perquenco.—El resultado de las cosechas es malo. Al principio halagó; presentaban un bello aspecto todas las sementeras que prometían ser mejores que el año anterior. Probablemente la sequía y algunas heladas fueron la causa que se "vanieran" las cabezas de una manera considerable.

Ahora la última lluvia ha causado muchos perjuicios, pues ha encontrado a los agricultores en sus trabajos.

Osorno y Puerto Montt.—Se nos informa de Osorno y Puerto Montt, que en esa zona con las últimas lluvias, los agricultores se encuentran alarmados. Agregado ésto a la circunstancia de ser el rendimiento del trigo escaso, resulta que las cosechas amenazan ser malas.

Castro.—Los agricultores están con temores porque creen que las papas no estarán abundantes este año.

Muchos se quejan que los papales están muy bonitos, pero no tienen papas, contándose dos o tres pequeñitas y muchas raíces.

Se quejan también del trigo, pues les ha caído el polvillo y tienen mucha arvejilla, a consecuencia de las abundantes lluvias.

San Carlos.—Los agricultores del departamento de San Carlos no están satisfechos con el rendimiento de la recolección: este año se ha producido el caso que todos conocemos: "mucha paja y poco grano".

A pesar de haber subido a 30 pesos el trigo en la Capital, aquí casi todas las transacciones se han hecho a 25.

Las máquinas limpiadoras de trigo han tenido bastante trabajo este año, pues la arvejilla, el rábano y otras plagas de las sementeras, hicieron en los sembrados temibles irrupciones.

BANCO DE VALPARAISO

El capital de esta nueva institución de crédito es de $ 2.000.000 totalmente pagados, dividido en 100 mil acciones de $ 20 cada una.

El objeto del Banco es prestar y recibir dinero a interés y especialmente dar cantidades en préstamo con garantía prendaria o hipotecaria, no excediendo estos préstamos de $ 10,000.

Los empleados públicos y de comercio, accionistas del Banco, podrán también obtener pequeños préstamos a corto plazo.

REMATE DEL CARBON

El mercado ha estado tranquilo durante la quincena.

Un lote Westwallsend llegado por velero a Iquique, se pagó a 105 chelines y otro Pocahontas, llegado por el vapor "Antofagasta", a 102 chelines.

Cotizamos:
Americano, costa Este, 105 chelines.
Australiano, de 105 a 110 chelines.
Nacional, de 95 a 110 chelines.
Según marca, puerto y fecha de entrega.

COTIZACIONES DE TRIGO EN LIVERPOOL

Por trigo disponible del Río de la Plata, se ha pagado en Liverpool: Enero 28: 75.6 chelines, y Febrero 4, 75.5 chelines por quarter de 217.7 kilos.

SERVICIO DE CARGA DEL TRANSANDINO

La Gerencia de este Ferrocarril comunica a los exportadores y al comercio, que desde el 15 del presente tiene abierto el Registro de Peticiones de Vagones para el transporte de carga a la República Argentina durante el mes de Marzo.

Las peticiones de vagones deben dirigirse a la Gerencia del Tráfico de este Ferrocarril en Los Andes, en los formularios que están a disposición de los interesados en la Secretaría de la Gerencia en Los Andes y en la oficina del Agente del Ferrocarril Transandino en Santiago (Morandé 291, Casilla 198).

La carga inscripta en el Registro antes de cerrarse éste, el día 22 de Noviembre próximo pasado, y todavía no despachada, no debe incluirse en los nuevos pedidos.

Si en el día 1.o de Marzo queda todavía por despacharse alguna parte de la referida carga ya inscripta, tendrán estas mercaderías preferencias sobre otras de la misma clase inscriptas, en conformidad con este aviso.

¿LONDRES O NUEVA YORK?

Valp., Febrero 25 de 1919.

La creencia popular en Estados Unidos de que el centro financiero del mundo hubiera pasado de Londres a Nueva York y de la cual recién se hizo eco un periodista inglés en un club de Nueva York, ha sido rebatida con éxito por el señor Leopoldo Frederick, director de la American Smelting and Refining Co., y tesorero de la Braden Copper Co. y de la Chile Copper Co. Este señor, con el conocimiento adquirido personalmente de la actual situación de los mercados monetarios de Nueva York y Londres, opina que Londres mantiene siempre la supremacía financiera. Comprueban su convicción las cuidadosas investigaciones que hizo con respecto al monto de las aceptaciones de letras sobre el extranjero, las que de ordinario están pendientes en ambas plazas y países. La conclusión a que llega es ésta:

"Sólo en cuanto se refiere a los empréstitos hechos por Estados Unidos a los aliados se ha trasladado el centro financiero a Nueva York; pero en cuanto a que los negocios financieros, relacionados con la movilización de mercaderías, ya sea las exportaciones o importaciones del mundo, Londres sigue predominando y predominará por muchos años."

He ahí los datos en que se funda su opinión.

Aceptaciones pendientes en Londres de ordinario de los bancos que concentran sus operaciones en el Clearing House, de los Bancos Coloniales británicos, de las agencias extranjeras y de los bancos particulares, 500 millones de dólares.

Aceptaciones pendientes en Nueva York de los bancos de Nueva York y del Estado de Nueva York y de las Trust Compañías, (270 millones), de las Corporaciones del Comercio exterior y de las agencias extranjeras en Nueva York (55 millones de pesos) y de los banqueros particulares ($ 40.000.000).

Total, 365.000.000 de dólares.

Menos las aceptaciones del comercio interior, (155 millones de dólares) 210 millones de dólares.

Menos cantidad aceptada en Nueva York, 290 millones de dólares.

Según Frederick, faltan a Nueva York esos numerosos bancos y casas de descuentos de larga tradición y con arraigadas relaciones con todas partes del Globo, y aún admitiendo que el mecanismo de los bancos americanos sea más perfecto, el mercado de descuento neoyorquino tiene que quedar muy atrás en movimiento, y apenas sirve para mantener los negocios con la América del Sur y Central y del Extremo Oriente. Además, se comprende que las grandes operaciones del comercio continental europeo siguen resistiendo al empleo del cambio de los dólares, puesto que difícilmente un comerciante de Amsterdam pagará vía Nueva York sus mercaderías compradas en Francia; seguirá yendo a Londres, como hasta ahora lo ha hecho. La causa de este fenómeno debe buscarse en la rara capacidad de los ingleses de mantener estable el valor de la libra esterlina y en la política liberal observada en el funcionamiento de su mercado de descuento de Londres a la que las demás naciones deben grandes servicios como ha quedado de manifiesto últimamente durante el reciente período de restricción monetaria que afligió a Nueva York, donde la falta de cooperación, entre los industriales y los banqueros nacionales hace posible el que las letras que debieran pagarse en dólares se giren en libras y se vendan en Londres con un descuento de 3 1|2 en vez de 4 1|2 en Nueva York.

CASA DE MONEDA DE CALCUTTA

Invento de una máquina para reconocer monedas falsas

El primer ayudante de la Casa de Moneda de Calcutta, Mr. Hart, acaba de inventar una pequeña maquinita destinada a reconocer las monedas falsas. Mr. Hart puso su invento a disposición de la firma comercial Siemens Bros., Ltd., de Calcutta, la cual lo remitió a Inglaterra, donde fué definitivamente diseñada y construída.

El ensayo y reconocimiento de las monedas falsas se hacía, hasta la fecha, en las Casas de Moneda de Calcutta y Bombay y en las de los Estados Indostanes independientes, por los Shroffs, hombres expertos, pero cuyo trabajo era arduo y demoroso, si se tiene en cuenta los 300 o más millones de rupias que anualmente deben examinar.

La máquina recién inventada es relativamente, simple. Las monedas se colocan con la mano en una especie de tolva, en donde una rueda que dispone de una lanzadera fija en la periferia en rotación, arroja las monedas una a una sobre un plano inclinado muy angosto. Este plano inclinado las lleva a un campo magnético intenso entre los polos de dos magnetos eléctricos; aquí se genera una corriente circular (eddy-current), que hace danzar las monedas en forma circular también, las cuales experimentan retardos en proporción con la corriente generada: las de conductividad superior (buenas monedas), que necesitan de mayor corriente, experimentan mayor retardo y caen en un receptáculo cercano, en tanto que las de conductividad inferior (monedas falsas) experimentan menor retardo y son llevadas, a gran velocidad, hasta un receptáculo lejano.

En cuanto a exactitud, el nuevo invento es tan exacto como la balanza de precisión, con la ventaja de que es prácticamente automático, pudiendo examinar cien monedas por minuto. Tal como la balanza de precisión, la máquina no distingue entre monedas de metales que poseen una conductividad eléctrica similar: así, no distinguirá entre las de plata o cobre puro, pero separará de aquellas monedas las que contengan pequeña cantidad de estaño o plomo. La máquina separará, también, monedas de cobre de las monedas de bronce, aún cuando éstas sean de porte y peso idénticos. Los primeros ensayos efectuados en la Casa de Moneda de Calcutta (Calcutta Min), han demostrado que, como regla general, el nuevo invento no falla en el noventa por ciento de los casos, y que en un tiempo dado efectúa el trabajo de cinco shroffs, examinadores o ensayadores.

El electro-magneto y el pequeño motor necesitan de una corriente de 220 volts, y consumen alrededor de 0,01 unidad de electricidad por cada hora de trabajo.

SANTA CRUZ & Co.
SANTIAGO
FRUTOS DEL PAIS 12553-30-C

Feria Izquierdo

Hoy Sábado
1.o DE MARZO
Se rematarán en dos lotes
70 CORDEROS FINOS,
hijos de padre importado,
buenos para reproductores.
Procedentes del
FUNDO SAN MIGUEL, Talca
x-740-1.o-c

PESCADO
FRESCO Y BARATO
KIOSCO ISLA QUIRIQUINA
MERCADO CENTRAL
OFRECE:

	Kilos
Congrio colorado a	$ 1.00
Congrio negro a	0.60
Corbina a	1.00
Gabinzas, a	0.80
Blanquillos, a	0.60
Tollos, a	0.60
Jureles, cada uno, a	1.00
Pejegallo	0.60
Viejas	0.60
Tritres	0.40

x-746-1.o-C.

SORTEOS POBLACION "SAN JUAN"

En Santiago, a 28 de Febrero de 1919, ante el Notario don Fernando Errázuriz T. y testigos señores Pedro J. Arteaga y Máximo Rojas, se han verificado los siguientes sorteos con que esta población favorece a sus compradores:

Sección 1.a—Sorteo N.o 65.—Favorecido el número doscientos veintiocho (228) perteneciente a doña María S. de Langueso que reside en Recoleta N.o 1518.

Sección 2.a—Sorteo N.o 58.—Favorecido el número ciento cincuenta y siete (157) perteneciente a doña Tránsito Sáez Benavides que reside en Osorno.

OFICINA: SERRANO 52
12555-1.o-C.

TATTERSALL
En la Feria del Lunes 3 de Marzo se rematarán
5 CARNEROS HAMPSHIRE DOWN,
fina sangre de procedencia de uno de los CHAMPIONS INGLESES.
12552-1.o-c

Robinovitch e Hijo
Casilla 1234-Teléfono 1856
Huérfanos 2653 - SANTIAGO
Sacadores de papas
Clavos para embarcaciones, negros y galvanizados
Estanques, 18 litros
Tapas. Alcantarillados
Carretillas. Todos tipos
Escaños y sillas. Para jardines
Arados. En general.

EL DEPARTAMENTO DE AVISOS
Atiende de las 9 hs. a las 22 hs.
(Hora antigua: 9 A. M. a 10 P. M.)
TELEFONO 3113

AVISOS ECONOMICOS

AVISOS ECONOMICOS
TARIFA
Cada palabra (mínimum 6 palabras por aviso). .. $

Descuentos: De 5 a 10 publicaciones seguidas, 5% — De 11 a 20, 10% — De 21 a 30, 15%

BOTERÍA "EL CONDOR"

Ofrece a su distinguida clientela el más selecto surtido en calzado para caballeros, señoritas y niños, a los precios antiguos, a pesar del alza actual.

Gran surtido en calzado para exploradores y mineros a precios módicos.

¡Stock de calzadó fino últimos modelos! Calzado acharolado desde $ 10.00.

¡El calzado de guagua al precio de costo!

Ventas por mayor y menor.

LUIS A. ZUÑIGA, ex-jefe del Arco Iris. 4953-1.o-c

SOCIABILIDAD OBRERA

Unión de Matronas de Chile. —De orden de la señorita presidenta, cítase a junta general extraordinaria para el Jueves 6, a las 17 horas (5 P. M.) en la Sociedad Médica, para tratar asuntos muy importantes relacionados con la buena marcha de la institución.

Se les encarece a las asociadas asistencia y puntualidad a esta sesión.

La señora tesorera atenderá a las consocias desde las 16 horas en el salón social.

Unión de los Tipógrafos.— Sesión de junta general extraordinaria en 23 de Febrero de 1919. Presidió don J. L. Pacheco e hizo de secretario el señor Goycolea.

Se dió lectura a la proposición del señor Florencio Rosas, en que pide el nombramiento de una comisión que estudie la posibilidad del fusionamiento de la Unión de los Tipógrafos con la Federación de Obreros de Imprenta.

Se da lectura en seguida a una carta del consocio jubilado señor Tiraferry, en la que se manifiesta contrario a la fusión. En seguida el señor José del C. Poblete da lectura a su discurso, en el que aduce las razones que lo indujeron a pedir 2.a discusión para el proyecto del señor Rosas y termina formulando indicación para que la junta rechace el proyecto de fusión presentado.

A este respecto se produce un largo e interesante debate, en el que toman parte los señores Gres, Baillón, Soza, Rosas y Vargas, quien formula una indicación—modificada por el señor Barrera—que dice así: "La junta general declara que la idea formulada por el consocio señor Florencio Rosas, sobre fusionamiento o acercamiento de la Unión de los Tipógrafos y la Federación de Obreros de Imprenta, es digna de estudio, aplazando su debate para el momento oportuno."

Votada nominalmente la indicación a pedido del señor Rosas, fué aprobada por una enorme mayoría.

—Sesión de directorio extraordinaria en 27 de Febrero. Presidió el señor J. Lorenzo Pacheco y asistieron los señores Lisandro Alvarado, Gregorio R. Ramírez, Eusebio Ruiz, Eduardo Zorrilla, Generoso Hernández, Leopoldo Mardones, Florencio Rosas, directores; Pedro O. Goycolea y Rogerio Rosas, secretarios; J. Bernardo Cuevas, tesorero, y varios consocios.

Acta ni incidentes no hubieron.

Correspondencia.—Se dió lectura a una nota de la Sociedad amiga Pintores Miguel Angel, comunicando su nuevo cuerpo directivo; otra de la Sociedad de Ahorros y Socorros Mutuos Fábricas y Maestranzas del Ejército, solicitando relaciones de amistad. Quedó en estudio.

Orden del día.—Entrando al objeto de la convocatoria, el señor presidente manifiesta que estando próxima la llegada al país del Ministro ante el Gobierno de Inglaterra, señor Agustín Edwards, miembro honorario de la institución, qué participación tomará la Sociedad en las manifestaciones que se le organizarán a su arribo a esta ciudad, con motivo de su brillante actuación diplomática en la guerra que aún no termina.

Después de un breve debate, en que tomaron parte la totalidad de los asistentes, se acordó lo siguiente:

Enviarle telegrama a Valparaíso el día en que desembarque, dándole la bienvenida a nombre de la corporación.

Que el día que llegue a Santiago, una comisión compuesta de los señores León Baillón, Lorenzo Pacheco, Juan Urzúa, Manuel Cavada, Rogerio Rosas, Pedro A. Goycolea y Eusebio Ruiz, pase a saludarlo y le lleve una nota de felicitación por su brillante actuación como representante de nuestro país ante Gran Bretaña.

Que si se le organiza algún desfile la corporación convocará a sus asociados y al gremio en general a fin de tributarle un merecido homenaje.

Nuevos socios.—Antes de levantarse la sesión, prestaron la promesa respectiva los aspirantes a socios señores Manuel Serey Ahumada y Manuel Díaz Alvarado, patrocinados por el director señor Leopoldo Mardones.

Se levantó la sesión a las 22.40 horas.

Centro Recreativo Luz y Progreso.—Fiesta social.—Continúan los miembros de este Centro preparando la velada literario-musical que se efectuará el Sábado 8 de Marzo próximo en el teatro de la Sociedad de Comerciantes del Mercado Central, Andrés Bello 951.

Academia Luis A. Acevedo.—Como se ha estado anunciando, hoy se llevará a efecto el gran concurso de belleza y de vals, fiesta que promete ser un verdadero acontecimiento artístico.

A los presidentes de las instituciones invitadas, La Democracia, La Ilustración, La Alondra, Luis Uribe, La Esperanza, etc., etc., se les ruega en caso de no poder asistir personalmente, se sirvan nombrar un representante oficial.

Al mismo tiempo, esta Academia vería con mucho agrado que los presidentes de las instituciones aludidas se sirvieran invitar a sus asociados para darle de este modo más realce y brillo a esta significativa fiesta.

Los representantes de "El Mercurio", "La Nación" y "La Unión" nos honrarán con su visita y prestarán su valioso concurso en el discernimiento de los premios.

Se hace la advertencia a las señoritas que nos visiten que para este concurso pueden asistir con o sin disfraz.

Con motivo de las festividades del Carnaval, mañana habrá una función especial en matinée y noche y el Lunes y Martes se llevará a efecto, en la noche, una tertulia con escogida orquesta.

Academia de Baile La Alondra.—Hoy Sábado, a las 21.30 horas baile social en honor a nuestro aniversario social.

Mañana Domingo ,a las 16 1|2 se dará comienzo a la matinée.

En la noche, a las 21.30 horas se llevará a efecto un baile de fantasía organizado por esta Academia.

Se obsequiará un premio especial a la pareja que vaya mejor presentada.

Local, Alonso Ovalle 1269, altos.

Unión de Torneros y Mecánicos.—Se pone en conocimiento de los miembros de esta institución que el conflicto producido entre el señor Sooster, propietario del taller suizo y sus operarios, ha sido solucionado satisfactoriamente.

Con el objeto de concurrir a la elección del Consejo Directivo de la Federación Metalúrgica, se cita a reunión general para hoy a las 18 horas.

Por encargo del tesorero, se cita a los recaudadores para el Domingo a las 10.

Sociedad Comerciantes del Mercado Central.—Siguen los preparativos para la velada de beneficio pro-edificación de casa para escuela nocturna de obreros, que esta institución llevará a efecto próximamente.

La velada se llevará a cabo en el salón de la Sociedad Andrés Bello 951.

Centro Recreativo Rogelio Ugarte.—Inauguración del nuevo local. —Hoy Sábado, a las 21 horas se llevará a efecto la inauguración del nuevo salón de esta institución, ubicado en Cuevas 1298.

Habrá baile de máscara y un acto literario-musical.

No se han hecho invitaciones especiales; por lo tanto, los socios de otras instituciones congéneres de la capital tendrán libre acceso al salón, acompañándose de su carnet que los acredite como tales, pues en caso contrario, pagarán 50 centavos por persona.

Escuela Nocturna Fermín Vivaceta.—Esta escuela nocturna ha abierto sus puertas en su local, Riquelme 859, entre San Pablo y Sama.

Se atiende diariamente a las personas que deseen matricularse de 20 a 21.30 de la noche.

—Cítase a todos los alumnos y ex-socios del centro para el Domingo, a las 14 horas.

Círculo Arturo Prat de la Unión Nacional.—Se avisa que el paseo proyectado a Llolleo, ha sido postergado para el Domingo 9 de Marzo.

—Cítase a todos los socios para hoy Sábado, a las 21 horas, para elegir directorio provisorio en la secretaría Avenida Matta 1180.

Centro Académico Honor y Amistad.—En junta general celebrada el 18 del presente, se tomaron los siguientes acuerdos:

Aceptar como socios a los señores Víctor Vergara, Julio Delaigue, Manuel Pinto y Julio González.

Comisionar a los señores R. Corral y L. Sáez P. para obtener un piano.

Efectuar el campeonato de vals el Sábado 22 de Marzo, entre las sociedades Camilo Henríquez, Centenario de Maipo, Federación Instructiva Obrera, Luz del Consejo, Chile Argentina, Instructiva Yungay y Palestina.

El valor de la inscripción será de 3 pesos y no tomarán parte lo que hubiesen obtenido primeros y segundos premios en otros campeonatos.

Cigarreros B. Vicuña Mackenna.—En celebración del Carnaval habrá baile el Sábado, de 21 a 24 horas y el Domingo, de 19 a 22 horas.

Ateneo de la Juventud Obrera.—La velada literario-musical que iba a efectuar este Ateneo el próximo Domingo, en San Francisco 180, se ha tenido que aplazar por inconvenientes de última hora. Se celebrará la sesión de costumbre, a las 21 horas en el Club Demócrata.

Socorros Mutuos Hojalateros y Gásfiters.—Pone en conocimiento de los asociados que habiendo fallecido el socio cooperador don Carlos R. Petit, esta institución concurrirá a sus funerales, que se efectuarán hoy a las 16 horas. Punto de reunión plazuela del Cementerio General.

CITACIONES

Sociedad La Democracia.— El Domingo en la noche se llevará a efecto en nuestro salón social un baile de fantasía en celebración del carnaval. Habrá primero, segundo y tercer premios.

Hoy se llevará a efecto la clase de costumbre a las 21 horas.

Centro de Alumnos y ex-alumnos de la escuela nocturna Fermín Vivaceta.— Riquelme 859. — Junta general el Domingo a las 14 horas.

Federación Obrera de Chile. — Consejo Federal N.o 1.— Bascuñán N.o 542.— Se cita a junta general extraordinaria para mañana Domingo a las 8.30 horas.

Centro Recreativo La Ilustración.— Bascuñán N.o 542. — Hoy Sábado acto literario musical.

En sesión celebrada por este Centro se acordó nombrar socios honorarios a los señores Juan E. González C. y Luis Torta, y como socio cooperador al señor Luis Pavez.

Para el Domingo se ha organizado un carnet de bailes.

Federación Obrera Femenina de Chile.— Bascuñán N.o 542.— Cítase a junta general para el Domingo a las 14.30 horas.

Club Sportivo Palestina.— Mañana Domingo, junta general para elegir el nuevo directorio a las 9.30 horas.

En la tarde, a las 17.39 horas, se llevará a efecto en el salón social la matinée.

Local: Esmeralda 732.

Sociedad Estrella Chilena de Señoras.— Se cita a junta general para el Domingo a las 14 horas.

Centro Recreativo Centenario de Maipo.— A. Varas 91 (altos).—Esta institución ha acordado suspender la velada del Domingo.

Hoy, baile social a las 21 horas.

Centro Académico Honor y Amistad.— Hoy Sábado y mañana Domingo a las 21 horas, se efectuarán dos tertulias con motivo de la entrada del carnaval.

Sociedad de Inválidos de la guerra de 1879 y Veteranos del Ejército y Armada.— Junta general para el Domingo a las 15 horas (3 P. M.) Se invita a todos los veteranos del 79, sub-oficiales del Ejército con más de 10 años de servicios, y a los hijos mayores de 16 años, sobrevivientes de veteranos, a formar parte de esta sociedad.

Federación Metalúrgica de Chile. —Se cita a asamblea a todos los gremios metalúrgicos para la elección de la nueva mesa y seguir tratando sobre la próxima convención metalúrgica, para hoy Sábado 1.o a las 18 horas, en Cueto 247.

Sociedad de Socorros Mutuos Patria y Hogar.— Cito para hoy a las 8 P. M., a junta general.

Sociedad de Pintores en Resistencia.— Cítase al gremio y asociados para el Domingo a las 9 horas.

Local, San Francisco N.o 180.

Unión Federal de Mueblistas, Carpinteros y Ramos similares. — Hoy conferencia dictada por Francisco Pezoa.

Sindicato de Artes Gráficas.—Cítase a reunión para hoy Sábado a las 21 horas.

Academia de Baile del Centro Demócrata de Providencia.— El Domingo y Martes por la noche, baile de fantasía.

Local: Avenida M. Montt 60.

Sociedad La Universal.— Se cita a junta general ordinaria para el Domingo a las 9 horas.

Sociedad de S. M. Juan M. Dávila B.— Cítase a junta general extraordinaria para el Martes 4 a las 21 horas.

Se tratará de la celebración de nuestro tercer aniversario social.

Sociedad Unión y Protección de Estucadores.— Cítase a reunión de directorio el Domingo 2 de Marzo a las 9 horas.

TRIBUNALES

MOVIMIENTO DEL 28 DE FEBRERO DE 1919

Primera Sala.— 1 Contra Domingo Ordenes y otro, confirmada; 2 Contra Segundo Inostroza, confirmada; 3 Contra Manuel Astorga y otros, aprobada; 4 Recurso de hecho de Herminia Méndez, acuerdo; 5 Contra Félix Bertoni Fiorani, confirmada; excarcelado bajo fianza de dos mil pesos.

Alegaron:

En la 1.a, don Héctor A. Guerra, por la revocación.

En la 2.a, don Ramón Leiva, por la revocación.

En la 4.a, don Romelio Mardones, por el recurso.

En la 5.a, don Manuel Cabezón Díaz, por la consulta.

BOMBAS

2.a COMPAÑIA DE BOMBEROS "Esmeralda".—Cito a los voluntarios a sesión extraordinaria para el Lunes 3 del presente, a las 22 horas. Admisión de voluntarios y demás a que hubiere lugar.—El secretario.

8.a COMPAÑIA DE BOMBEROS "La Unión es Fuerza".— Cítase a la Compañía a sesión extraordinaria para el Lunes próximo 3 de Marzo, a las 21.30 horas. Admisión de voluntarios, renuncia del ayudante, elección a que hubiere lugar y demás asuntos.—El secretario.

11.a COMPAGNIA DI POMPIERI.—Pompa Italia.—D'ordine superiore convoco alla Compagnia a accademia generale per Martedi 4 del corr. alle ore 21. Con uniforme di lavore. Punto di riunione in cuartieri.—L'Aiutante.

Avisos Económicos

NUEVOS

EN CASA DE FAMILIA DECENTE, pero sin pretensiones, matrimonio solo, desea arrendar dos piezas modestamente amobladas. Dirigirse sólo por escrito: E. Martínez, Domínica 439.

SE ARRIENDAN PIEZAS CON O sin pensión, frente a la Escuela de Medicina, Independencia 1062 A. x-758-2-c

IMPRENTAS, OCASION COMPRO prensa "Gordon", pedal, 21 x 30 centímetros rama. Cartas: Imprenta Mejía, Talca. x-770-6-c

LICEO AMERICANO PARA NIÑAS, Santa Rosa 144. — El más acreditado de los liceos particulares para señoritas, por su seriedad, en la enseñanza, disciplina, moralidad y excelente profesorado. El único que tiene curso completo de humanidades, preparatorias, kindergarten, y economía doméstica. Internado, medio-pupilaje, externado. Matrícula abierta. Clases, 12 de Marzo. — Pídase prospectos, casilla 2749. Laura Vargas Ravanal, directora. x-739-10-c

BUENA COCINERA CON INFORMES, necesito. Delicias 2636, x-754-1.o-c

SEÑORITA TITULADA, OFRECE, clases particulares niñitos. —C. E. L. x-755-2-c

AUTOMOVIL PEERLESS, SIETE asientos sin uso. Vendo, por la mitad de su valor, tratar y verlo, Rosas 1627. x-756-2-c

LAURA DE STANGE. — HACE clases de bailes a domicilio y en el Instituto de Danzas, Puente 769. El 5 de Marzo estarán abiertas las inscripciones para el primer curso. x-757-1.o-c

INGLES: PROFESOR LONDINENSE da clases particulares (de uno a cuatro discípulos) a domicilio y en su oficina (muy central). Enseñanza rápida, práctico, teórica. Idioma dominado en corto tiempo. Pronunciación perfecta. Redacción mercantil. Traducciones. Correspondencia, Conversaciones, Literatura. Casilla 3621. x-751-2-c

ALCANTARILLADOS, TAPAS, desgrasadores, estanques, rejillas y piezas cañerías, ofrece barato, Fundición San Miguel. Bulnes 216. x-753-1.o-c

BUENAS BORDADORAS PARA ropa blanca se precisan. Compañía 1060.

BUENAS PANTALONERAS CON muestras se precisan. Compañía 1060.

BUENAS OFICIALAS Y OFICIALES para sobretodos se precisan. Compañía 1060.

BUENAS BLUSERAS PARA NIÑOS es precisan. Compañía 1060 x-749-5-b

NECESITO COCINERA O SIRVIENTE de mano. Poca familia. Buen sueldo. Santa Rosa 838. x-747-4-c

TRABAJADORAS NECESITA LA Fábrica de Conservas de E. Mackenthun en Los Andes. Pasar por pormenores: Las Rosas 922, Santiago. x-760-1.o-c

VACAS 10-12 LITROS, TERNEROS chicos, recién llegadas, vendo dos. Lechan, 8 A. M. Mapocho 2369. x-745-1.o-c

COMPRO DENTADURAS ARTIFICIALES usadas, Cóndor 1334. x-742-5-c

REMATE JUDICIAL. — EL 6 DE Marzo a las 15 horas se rematará en el 4.o juzgado civil de esta capital la valiosa casa-quinta ubicada en San Bernardo, Avenida Cóndell 401. Edificios, Plantaciones, 1,800 metros terreno; renta. — Mínimum, 16,000 pesos. Antecedentes, juicio "Molinos con Cárdenas".— Secretaría, juzgado. x-734-5-c

DESEO TENER PENSIONISTAS con o sin pieza, casa respetable Moneda 2210. 4735-2-c

"LA DALIA" DELICIAS 1017 AL 1021.

"LA DALIA" RECIBIO UN COLOSAL surtido en terciopelos de lana.

"LA DALIA" ¡¡GRAN NOVEDAD!! Paño, Gamuza para abrigo señora.

"LA DALIA" TERCIOPELOS DE lana colores de gran moda $ 15.50 metro.

"LA DALIA" ¡¡OCASION!! ELEGANTES y cómodas fajas higiénicas. $ 12.50 cada una.

"LA DALIA", TERCIOPELO DE lana, rica clase, $ 21.50 metro.

"LA DALIA", CORSES MARCA "La Dalia", a $ 8.50 cada uno.

"LA DALIA", ESPECIALIDAD en creas para sábanas y cotíes para colchón. x-736-12-c

REMATE. — EN LA NOTARIA de don Desiderio Lizana el 29 de Marzo próximo a las 15 horas, ante el abogado don Ebríspide Letelier G., árbitro de la sucesión de doña Aura Cortés v. de Pacheco se rematarán dos propiedades, una ubicada en la calle de Herrera, N.o 741, y la otra en la calle de Libertad, N.o 419, de esta ciudad. El mínimum de la primera es de $ 19.500,000, pagaderos: mitad al contado y el resto a seis meses plazo, con el interés del 8 por ciento anual. El mínimum para que empiecen las posturas de la casa de la calle Libertad es la suma de $ 11,000.00. Más datos y antecedentes en la Notaría del señor Lizana. — El actuario. —x-737-1.o-c

REMATE. —ANTE EL ARBITRO de la sucesión de doña María de la Luz Zelada, don Ebríspide Letelier G. se rematará una propiedad de la sucesión ubicada en la Plaza del pueblo de Talagante. La subasta se llevará a efecto en la secretaría del juzgado de letras de San Bernardo el 3 de Marzo próximo, a las 14 horas. Mínimum: 7,000. Más datos en el estudio del compromisario, Bandera 75, oficina 231. x-737-2-c

PIANO ALEMAN RIQUISIMO, flamante, gran modelo, vendo ocasión, Marín 148. x-723-1.o-c

$ 80. — CASITAS 5 PIEZAS, fuera servidumbre, luz eléctrica, etc. Cité Elegante. Delicias 3814. Tratar: Ramírez 30. x-726-3-c

MOZO COMEDOR, Y ASEO, CASA, recomendado. Moneda 1944.

NIÑA PIEZAS Y COSTURERA, recomendada, Moneda 1944. x-727-1.o-c

COMPRO TABLAS PARA CIELO y piso, tapas álamos. Catedral 1806. x-728-2-c

Francisco Muñoz de Arce
CALLE ESTADO 251
CAMBIO DE MONEDAS
Giros y cartas de crédito sobre las principales ciudades del mundo.
Las mejores cotizaciones de plaza

DIRECCION GENERAL DE DE OBRAS PUBLICAS. — REGADIO. — Propuestas para la construcción de un canal en la Escuela de Minas de Copiapó. — Se piden propuestas públicas para la construcción de un canal de aducción que dotará de agua, destinada a la fuerza motriz, a la Escuela de Minas de Copiapó.

Las propuestas se abrirán el 14 de Marzo próximo simultáneamente en la Intendencia de Atacama, a las 16 horas y en la Dirección de Obras Públicas.

Bases y especificaciones se pueden consultar en la Dirección de la Escuela y en la Dirección de Obras Públicas, Inspección General de Regadío.

Santiago, 28 de Febrero de 1919. —El Secretario General.

INSTITUTO DE SORDO-MUDOS y de Ciegos. — Internado gratuito. Educación general y profesional. Matrícula: 9 a 11; 3 a 6. Santa Victoria 380.

PROPUESTAS

MUNICIPALIDAD DE SANTIAGO —Bencina para automóviles. — De orden de la Alcaldía, se piden propuestas públicas para la adquisición de bencina, aceite, grasa y parafina para el consumo de los automóviles municipales durante el presente año, con arreglo a las bases que se pueden consultar en la Dirección de Obras Municipales y en esta Tesorería.

Las propuestas se abrirán en la Sala de la Alcaldía el 11 de Marzo próximo a las 16 y media horas.

Santiago, a 24 de Febrero de 1919. — **El Tesorero Municipal.** 11-C

MUNICIPALIDAD DE SANTIAGO. —Transformación de oficinas. — De orden de la Alcaldía se piden propuestas públicas para hacer la transformación de la sala de despacho de la Alcaldía y oficinas de les, con arreglo a las bases y especificaciones que se pueden consultar en dicha Dirección y en esta Tesorería. Las propuestas se abrirán el día 12 de Marzo próximo, a las 16 1|2 horas en la Alcaldía Municipal. Santiago, a 20 de Febrero de 1919. —El tesorero municipal. 7-C

MUNICIPALIDAD DE SANTIAGO. — MATADERO PUBLICO. —De orden de la Alcaldía, se piden propuestas públicas para efectuar reparaciones en los departamentos ocupados por el Recaudador y el portero del Matadero Público, con arreglo a las bases que se pueden consultar en la Dirección de Obras Municipales y en esta Tesorería.

Las propuestas se abrirán el día 5 de Marzo próximo, a las 16 1|2 horas en la Sala de la Alcaldía.

Santiago, a 19 de Febrero de 1919. **El Tesorero Municipal.** 5-C.

MUNICIPALIDAD DE SANTIAGO. — MATADERO PUBLICO. —De orden de la Alcaldía, se piden propuestas públicas para reparar el edificio en que está colocada la romana del Matadero Público, con arreglo a las bases que se pueden consultar en la Dirección de Obras Municipales y en esta Tesorería.

Las propuestas se abrirán el día 4 de Marzo próximo, a las 16 1|2 horas en la Sala de la Alcaldía.

Santiago, a 19 de Febrero de 1919. **El Tesorero Municipal. 5-C.**

OCUPACIONES

SE NECESITAN EMPLEADOS

PELUQUERO COMPETENTE, NEcesito. Matucana esquina Santo Domingo. x-704-1.o-C

PELUQUERO NECESITO, TRAtar Monjitas 837 (Frutería). x-703-1.o-C

VENDEDORES AMBULANTES para pescados y mariscos se necesitan. San Antonio 760. Entrega por contrato y a personas solventes. 4902-1.o-C

ARRENDAMIENTOS

ALTOS CENTRALES, 16 DEPARtamentos, 5 balcones elegantes, luz eléctrica, gas, 270 pesos. Cochrane 371. x-691-1.o-C

ARRIENDO CASA TRES PIEZAS vestíbulo, patio, luz eléctrica. Penitenciaría 1459. x-692-2-C

ARRIENDO CASA Y CASITA. MArín No. 90. x-710-1.o-C

$ 150 ARRIENDO ESPLENDIDO local para industrias, posada, etc., Diez de Julio 350. Tratar: H. Honorato. Banco Francés. x-664-1-b

ARRIENDO CASA CERCA DE Alameda. Pedregal 12-B. x-636-2-c.

CEMENTOS - MADERAS - CAL PRECIOS MUY BAJOS
Matucana 1161.-JOSE AGUILÓ

PROFESIONAL INSTALADO arrienda departamento tres piezas. Agustinas 853. x-621-2-c

ARRIENDASE EN CASA HONOrable cómodos, elegantes departamentos amoblados. Huérfanos número 2530. Trátase de 4 a 6 horas. x-595-5-C

PENSIONES

ARTESANO 999 FRENTE INSTItuto Higiene piezas amobladas excelente pensión 4 platos, café, vino $ 80 de mesa vino $ 50. x-707-4-B

ESTUDIANTES PROVINCIA PIEza pensión para pedagógico y extranjeros. Brasil 30. x-706-1.o-C

FAMILIA OFRECE PIEZA CAlle con pensión. Recoleta 287. x-715-1.o-C

PENSIONISTA, RESPETABLE, matrimonio recibe, casa familia. Nataniel 109. x-677-1-c

FAMILIA, ARRIENDA PIEZA pensión. San Francisco 448. 1-C

GRECIA RESTAURANT.— ESPEranza N.o 2, grandes comedores. Servicio de primer orden. Almuerzo o comida sin vino $ 1.50, con vino $ 2.00. Diariamente encontrará Ud. caldo de cabeza de cordero. Atendido por su propio dueño, Jorge Caratasos. No olvide Esperanza N.o 2. x-524-2-c.

MEDICINA

SIFILES: INYECCIONES INTRAvenosas. Neosalvarsan. Atendido profesional especialista. Libertad No. 958. x-690-9-C

BLENORRAGICOS. AVERIADOS Para curar radicalmente y prevenir el contagio daremos a conocer el nuevo método científico por medio del ejemplar "La Blenorragia y su tratamiento" enviado gratuitamente a quien lo solicite. En pliego cerrado, discreción absoluta, contra franqueo, 10 centavos. Monument Chemical Co., London, Casilla 2196, Santiago. 7-C

COMERCIO E INDUSTRIAS

TERNOS CASIMIRES INGLESES entrega pagándolos mensualmente. Cooperative Sastrería. Agustinas No. 855. x-708-9-C

¡ATENCION! LA CASA QUE VENde el calzado mejor y más barato es el Cóndor. Puente 716.

¡ OJO ! CALZADO CHAROLADO para caballeros, desde $ 10.50 realiza El Cóndor. Puente 716. x-701-2-C

TECHO AMERICANO ACANALAdo, $ 3 plancha. Aróstegui, Yaneti. Santiago, Manuel Rodríguez 354. x-336-20-C

TABLONES ALAMO, USADOS para andamio, se venden barato. Sotomayor N.o 37. x-501-5-c.

PROPIETARIOS, DESEEN EDIficar refaccionar económicamente ofrecerse constructor recomendado. Cartas, Andes 4665. x-510-2-c.

REPARACIONES DE EDIFICIOS construcciones de todas clases, hace la Sociedad "El Progreso", Sotomayor N.o 37. Teléfono N.o 999. 5-C

PUERTAS, VENTANAS, ENTAblados, galerías, escaleras, etc., hace a precios módicos. Fábrica "El Progreso", Sotomayor N.o 37. 5-C

MADERAS DE TODAS CLASES vende Fábrica "El Progreso", calle Sotomayor N.o 37, a la entrada de Alameda. 5-C

INSTRUCCION

ESCUELAS INTERNACIONALES. Cítase a todos sus alumnos para el Domingo próximo 2 de Marzo a las 10 horas por asunto que les interesa. Reunión salones de "El Mercurio". x-710-1.o-C

"INSTITUTO SAN MARTIN" SAN Martín 67. Teléfono inglés 213. Los exámenes son válidos y se rinden en el establecimiento. Sistema concéntrico. Humanidades, preparatorias, y kindergarten. Recibe alumnos internos, medio pupilos y externos. Idiomas extranjeros obligatorios desde las preparatorias. El establecimiento cuenta en los cursos de humanidades con un escogido cuerpo de profesores de Estado, conocidos por su competencia y seriedad como examinadores universitarios. Las preparatorias están regentadas por sacerdotes y normalistas. Kindergarten, dirigido por la misma profesora de años anteriores. Los alumnos de preparatorias quedan, en sólo dos años, preparados para primer año de humanidades. El colegio prepara por su cuenta, durante las vacaciones, a sus alumnos cuando tienen ramos atrasados. Facilidades para internos de provincias. Matrícula abierta. x-699-4-C

INSTITUTO, KINDERGARTEN Santiago. Castro 49. Director sacerdote, medio-pupilo, externos, desde 4 años. Kindergarterinas, profesores titulados, servicio de automóviles. Matrícula abierta. x-680-13-c

CURSOS COMERCIALES.— ra alumnos, (otros atendidos por ra señoritas atendidos por los soras de Estado, piano), precios; además, y superior tal, inferior, medio y $ 30 $ 17.50, $ 20, $ 25 les, respectivamente. contabilidad comercial, salitrera, agrícola, bancaria, oro y ra, militar, industrial, colectiva tes, de sociedades comanditarias participación, anónimas), aritmética comercial, castellano, inglés, francés, italiano, latín o griego), fía, redacción mercantil, fía, geografía comercial, civil, aduanero, consular y cial, moral y escritura quina, todos juntos, to Mercantil, Bandera 237, Huérfanos, Teléfono Inglés El primero en Chile, en su ro, según la Estadística 12171.

LICEO LA ILUSTRACION. cuña Mackenna 569. Está la matrícula, clases el 6 de Kindergarten, preparatorias y manidades. Externado 4977 pupilaje.

"CHILIAN COLLEGE".— men 456. Matrícula abierta dergarten, preparatorias y año de humanidades para niñitos. Clases principian 3 zo.— La Directora.

"COLEGIO EUROPEO". Infantil señoritas. Sección niñitos. Alameda 2266, entre rren y República. Recibe ternas, medio-pupilas y Exámenes universitarios, obligatorio. Las alumnas hacer válidos sus estudios sica rindiendo exámenes Conservatorio Nacional x-499 prospecto.

INTERNADO BARROS ARANA. — Todos los exámenes tendrán lugar el día 12 de Los exámenes de repetición drán lugar en las fechas tes: Marzo 13: Castellano, fía, Instrucción Cívica y ticas: Marzo 14: Ciencias les, Física, Química, Inglés mán, Marzo 15: Historia grafía y Francés.

La matrícula estará abierta de el 1.o de Marzo de 14 a ras (2 a 5 P. M. 4911

PROPIEDADES

COMPRO CASA VALOR $ 35,000. Alameda a Rosas cía Reyes a Matucana. Pago tado. Detalles completos a V., Correo Central.

SE VENDE CASA EN PAPUDO permuta por otra en Santiago. tar: con E. de Herrera.—

COMPRA-VENTA

DE MUEBLES Y OBJETOS

ENVASES DE MADERAS nada. Asinetos de madera sillas. Chapa para muebles tonaje. Ofrece. Teléfono 201 tación).

ALMACEN ABARROTES recibo ofertas, pruebo utilidad Unión Americana 390.

COMPRO CUADROS AL antiguos, pago buenos precios llavista 849.

CANARIOS VENDO, CIENTO cuenta hamburgueses y cinco holandeses. Compañía 3046.

HILO ESPECIAL PARA teros, talabarteros, para red car, etc. Véndese. Providencia

VERDADERA OCASION se máquina fotográfica $ 180. Moneda 1353 de 12 a x-653-1

PAGAMOS 25 POR CIENTO, pesos y chauchas. San Antonio San Francisco 608.

VARIOS

ESCUELA DE CHAUFFEURS La Almagro. Cursos diurnos, turnos, facilidades pago. Garantía carnet municipal. Curso para Ford. Pedir prospectos. Diego 482.

MUNICIPALIDAD DE SANTIAGO Cerro Santa Lucía. De orden de la Alcaldía, se piden propuestas públicas para la construcción de ros, estuques y otros arreglos la casa de la Administración Cerro Santa Lucía, con arreglo a las bases que se pueden consultar en la Dirección de Obras Municipales y en esta Tesorería. Se abrirán en la Alcaldía el 7 de Marzo próximo, a las 16.30 horas. Santiago, a 15 de Febrero de 1919. El Tesorero Municipal.

JUDICIALES

QUIEBRA VILLALON Y GONZALEZ.— En solicitud presentada por don Julio Zamora pidiendo se libramiento por la suma de $ el juzgado proveyó lo siguiente: Santiago, Enero catorce de 1919. Traslado y autos.— F. Rodríguez. C. Covarrubias.

FOLLETIN 6

Por Emilio Zola.

Las cuatro jornadas de Juan Gourdon

PRIMAVERA

Tropezamos con una gran piedra y caímos derribados uno sobre otro. El coronel blasfemó como un poseído. Intentamos andar a gatas, agarrándonos a los zarzales. Así anduvimos, de rodillas, un centenar de metros. Pero nuestras rodillas manaban sangre.

—No puedo más—dijo el coronel tendiéndose.—Ya vendrán a recogernos aquí si quieren. Durmamos.

Aún tuve fuerza para enderezarme a medias y gritar con todo el aliento que me quedaba. A lo lejos pasaban hombres recogiendo a los heridos; acudieron y nos acostaron a los dos en la misma camilla.

—Camarada—me dijo el coronel en el trayecto,—la muerte no nos quiere. Le debo a usted la vida, y pagaré mi deuda el día en que usted tenga necesidad de mí. Deme usted la mano.

Puse mi mano entre la suya, y así llegamos a la ambulancia. Habían encendido antorchas; los cirujanos cortaban y cerraban, en medio de gritos espantosos. Un olor repugnante manaba de los lienzos ensangrentados y las antorchas formaban en las cubetas jaspeadas de sombrío color de rosa.

El coronel soportó valerosamente la amputación del brazo; vi sólo que sus labios palidecían y que se velaban sus ojos. Cuando me llegó el turno, un cirujano me examinó el hombro.

—Ha sido una bala de cañón la que le ha hecho a usted esto —dijo.—De haber dado dos centímetros más abajo, se le habría llevado a usted el hombro. Sólo la carne ha recibido daño.

Y al preguntar yo al ayudante si hera grave la herida:

—¿Grave?—me respodió riendo.—Tres semanas de cama y a rehacer sangre.

Me volví hacia la pared, no queriendo que vieran mis lágrimas. Y con los ojos del corazón ví a Babet y a mi tío Lázaro que me tendían los brazos. Yo había dado fin a las luchas sangrientas de mi jornada de verano.

OTOÑO

Hacía cerca de quince años que me había casado con Babet en la pequeña iglesia de mi tío Lázaro Habíamos pedido la felicidad a nuestro amado valle. Yo me había hecho agricultor. El Durance, mi primer cariño, parecía entonces ser para mí una buena madre que se complacía en tornar mis campos fértiles y productivos... Poco a poco, aplicando los nuevos procedimientos de cultivo, me convertía yo en el propietario más rico del país.

A la muerte de los padres de mi mujer, habíamos comprado la alameda de encinas y las praderas que se extendían a lo largo del río. Yo había hecho edificar en aquel terreno una habitación modesta que nos había sido preciso agrandar muy pronto; cada año encontraba medio de redondear nuestras tierras con algún campo vecino, y nuestros graneros eran demasiado estrechos para las cosechas.

Aquellos quince años primeros fueron sencillos y dichosos. Deslizáronse en serena alegría, y no han dejado en mi alma más que el recuerdo vago de una felicidad tranquila y continua. Mi tío Lázaro había realizado un sueño retirándose a nuestra casa. Su avanzada edad ya no le permitía siquiera leer por las mañanas su breviario; a veces echaba de menos su querida iglesia, y se consolaba yendo a visitar al joven párroco que le había reemplazado. En cuanto salía el sol, bajaba de la pequeña alcoba que ocupaba, y con frecuencia me acompañaba a los campos, recreándose al sol y volviendo a hallar cierta juventud en los penetrantes aromas de los campos.

Una sola tristeza nos hacía suspirar a veces. En la fecundidad que nos rodeaba, Babet permanecía estéril. Aunque éramos tres para querernos, en algunos días nos hallábamos demasiado solos; habríamos querido tener en las rodillas un niño rubio que nos hubiera atormentado y hecho caricias.

Mi tío Lázaro tenía gran miedo de morir antes de ser tío abuelo. Se había vuelto niño y se desconsolaba porque Babet no le daba un camarada que pudiera jugar con él. El día en que mi mujer nos confió vacilando que sin duda íbamos pronto a ser cuatro ví a mi amado tío palidísimo, conteniéndose para no llorar. Nos abrazó, pensando ya en el bautizo, y hablando del niño como si tuviera ya tres o cuatro años.

Y transcurrieron los meses en recogida ternura. Hablábamos bajo, esperando a alguien. Yo ya no quería a Babet; la adoraba, la adoraba como dos, por ella y por el pequeño.

Llegaba el gran día. Yo había llamado a una comadrona de Grenoble que no salía de la granja. Mi tío pasaba unas penas horribles; no entendía nada de semejantes trances, y llegó a decirme que había hecho mal siendo sacerdote y que sentía mucho no haber sido médico.

Una mañana de Septiembre, a cosa de las seis, entré en la alcoba de mi amada Babet que dormía aún. Su rostro sonriente descansaba con sosiego sobre la blanca tela de la almohada. Me incliné conteniendo el aliento. El cielo me colmaba de sus dones. Pensé de repente en aquel día de verano en que estertoraba sobre el polvo, y sentí al mismo tiempo en torno el bienestar del trabajo, la paz de la dicha... Mi valerosa mujer dormía, en su gran lecho, y toda la alcoba me recordaba nuestros quince años de ternuras.

Dulcemente besé a Babet en los labios. Ella abrió los ojos y me sonrió sin hablar. Yo sentía deseos locos de cogerla en brazos, de estrecharla contra mi corazón. Pero desde hacía algún tiempo apenas me atrevía a estrecharla la mano, de tan fácil y sagrada como me parecía.

Me senté al borde de la cama, y en voz baja:

—¿Ha de ser hoy —le pregunté.

—No, no lo creo—me respondió ella.—Soñaba que tenía un niño; era ya muy grande y tenía un bigote negro precioso... Tío Lázaro me decía ayer que también lo ha visto en sueños.

Cometí una gran torpeza.

—Yo conozco al niño mejor que vosotros. Lo veo cada noche. Es una niña.

Y como Babet se volviera hacia la pared, a punto de llorar, comprendí mi tontería, y me apresuré a añadir:

—Digo una niña y no estoy seguro. Veo al chico muy pequeño, con un traje blanco muy largo.... Sin duda es niño.

Babet me dió un beso por lo que le decía.

—Ve a ver la vendimia—me dijo.—Estoy tranquila esta mañana.

—¿Me avisarás si ocurre algo?

—Sí, sí, estoy muy cansada. Voy a dormir más, ¿No me reñirás por mi pereza?

Y Babet cerró los ojos, lánguida y enternecida. Yo me quedé inclinado sobre ella, recibiendo en el rostro el suave aliento de sus labios. Durmióse poco a poco sin dejar de sonreir. Entonces, desprendí mi mano de la suya con precauciones infinitas; durante cinco minutos estuve trabajando para salir con bien de la delicada empresa. Después, deposité sobre su frente un beso que ella no sintió, y me retiré, palpitante, con el corazón rebosando de amor.

Abajo, en el patio, encontré a mi tío Lázaro que miraba con inquietud la ventana de la alcoba de Babet. En cuanto me vió me preguntó.

—¿Qué hay?

—¿Es para hoy?

Hcía un mes que me dirigía cada mañana la misma pregunta invariablemente.

—Parece que no—le respondí. —¿Quiere usted venir con migo a ver la vendimia?

Fué por su bastón y bajamos por la alameda de las encinas. Cuando nos hallábamos en aquella terraza que dominaba el Durance, nos detuvimos los dos mirando el valle.

Nubecillas blancas temblaban en el cielo pálido. El sol lanzaba rubios rayos que arrojaban un polvillo de oro sobre el campo, cuyo amarillo lienzo se extendía maduro, sin tener ya las luces ni las sombras enérgicas del verano. El follaje doraba, en largos trechos, la tierra negra. El río corría más lento, cansado de haber fecundado los campos una estación entera. Y el valle permanecía tranquilo y fuerte